



PODER JUDICIÁRIO
JUSTIÇA FEDERAL
SEÇÃO JUDICIÁRIA DO ESTADO DA BAHIA

EDITAL DE PREGÃO ELETRÔNICO N. 36/2015
PROCESSO ADMINISTRATIVO N. 0003169-49.2015.4.1.8004

A Justiça Federal de 1º Grau – Seção Judiciária da Bahia, por intermédio do Pregoeiro(a), **MARISTELA LIMA DE AMORIM**, designada pela Portaria nº. 297, de 05 de novembro de 2001, e reconduzida pela Portaria n.215, de 26 de agosto de 2014, da Diretoria do Foro, torna público que realizará licitação, na modalidade **PREGÃO ELETRÔNICO**, tipo **MENOR PREÇO**, mediante o **REGIME DE EMPREITADA POR PREÇO GLOBAL** conforme descrito neste Edital e seus Anexos e de conformidade com as disposições contidas na Lei n. 10.520/2002, Decreto n. 5.450/2005, Lei Complementar n. 123/2006, Decreto n. 6.204/2007 e, subsidiariamente, Lei n. 8.666/1993 e alterações posteriores, Instrução Normativa n. 02/2010 – MPOG, Lei n. 5.194/1966, Resolução no CONFEA n. 218/1973, normas técnicas vigentes da Associação Brasileira de Normas Técnicas – ABNT, demais normas que regem a matéria independente de transcrição e Processo Administrativo n. **0003169-49.2015.4.1.8004**

1 – DA ABERTURA

1.1 No dia, hora e local abaixo indicados se fará a abertura do certame:

<p>DATA: 20 de agosto de 2015 HORA: 13 horas (HORÁRIO DE BRASÍLIA) LOCAL: Sítio www.comprasnet.gov.br</p>

1.2 Não havendo expediente na data marcada, ou na impossibilidade de abertura da sessão, a reunião ficará adiada para o primeiro dia útil subsequente, mantidos o mesmo horário e local, salvo disposição em contrário.

2 - DO OBJETO

2.1 Constitui objeto da presente licitação a **CONTRATAÇÃO DE EMPRESA ESPECIALIZADA NA ÁREA DE CONSTRUÇÃO CIVIL PARA EXECUTAR A SUBSTITUIÇÃO DE CALHAS, RUFOS E MANTAS DOS TELHADOS DO NÚCLEO DE RECURSOS HUMANOS E DO RESTAURANTE DA SEÇÃO JUDICIÁRIA DA BAHIA**, conforme especificações e quantitativos definidos no Anexo I deste Edital.

2.1.1. Em caso de discordância entre as especificações deste objeto descritas no Comprasnet e aquelas constantes neste Edital, prevalecerão as especificações do Edital.

2.2 Constituem anexos do presente Edital:

- Anexo I - Projeto Básico;
- Anexo II - Modelo de Proposta;
- Anexo III - **Termo de Contrato**;
- Anexo IV - Modelo constante do Anexo IV da IN da SRF n. 1.234/2012 (a ser utilizado pela licitante vencedora que seja optante do SIMPLES NACIONAL, desde que não se enquadre nas vedações dos arts. 17 e 30 da Lei Complementar n. 123/2006);
- Anexo V – Modelo de Declarações de Composição de Preço, Prazo de Garantia, Validade da Proposta e Aptidão para iniciar a obra;
- Anexo VI - Modelo de Declaração (dissolução, fusão, cisão ou incorporação).

2.3. Os Anexos relacionados no Projeto Básico (Anexo I) poderão ser obtidos em cópia digital, na sede da Justiça Federal da Bahia – Coordenação Estratégica de Projetos - CEPROJ, no andar térreo do prédio sede, podendo o interessado utilizar a mídia que lhe convier para reprodução dos referidos anexos, ou por meio de solicitação para o seguinte endereço de e-mail: engenharia@trf1.jus.br. Telefones de contato da Coordenação: (071) 3617-9221/9178.

3 - DAS CONDIÇÕES PARA PARTICIPAÇÃO

3.1 Poderão participar deste PREGÃO as empresas que atendam às condições deste Edital e seus Anexos, apresentem os documentos nele exigidos e estiverem devidamente credenciadas na Secretaria de Logística e Tecnologia da Informação - SLTI, do Ministério do Planejamento, Orçamento e Gestão, através do Site www.comprasnet.gov.br.

3.2 A SLTI atuará como órgão provedor do sistema eletrônico.

3.3 Como requisito para participação no Pregão Eletrônico, em campo próprio do sistema eletrônico, a licitante deverá manifestar o pleno conhecimento e atendimento às exigências de habilitação do presente Edital.

3.4 Todos os custos decorrentes da elaboração e apresentação de propostas serão de responsabilidade exclusiva da licitante, não sendo a Justiça Federal – Seção Judiciária da Bahia, em nenhum caso, responsável pelos mesmos, inclusive, pelas transações que forem efetuadas em seu nome no Sistema Eletrônico ou de eventual desconexão.

3.5 Não poderão participar desta licitação:

- 3.5.1. Empresa cujo estatuto ou contrato social não inclua o objeto deste Pregão;
- 3.5.2. Empresa que se encontre em processo de dissolução, recuperação judicial, recuperação extrajudicial, falência, concordata, fusão, cisão, ou incorporação;
- 3.5.3. Sociedades integrantes de um mesmo grupo econômico, assim entendidas, aquelas que tenham diretores, sócios ou representantes legais comuns, ou que utilizem recursos materiais, tecnológicos ou humanos em comum, exceto se demonstrado que não agem representando interesse econômico em comum;
- 3.5.4. Consórcio de empresa, qualquer que seja sua forma de constituição;
- 3.5.5. Cooperativa de mão-de-obra, conforme Termo de Conciliação Judicial firmado entre o Ministério Público do Trabalho e a União;
- 3.5.6. Sociedade estrangeira não autorizada a funcionar no país;
- 3.5.7. Empresa que tenha sido suspensa de participar de licitações e impedida de contratar com a Administração, nos termos do art. 87, III, da Lei n. 8.666/1993, conforme posicionamento do Tribunal de Contas da União. O que significa dizer que a licitante não poderá contratar com a Justiça Federal da Bahia, caso a sanção administrativa relativa ao citado dispositivo tenha sido imposta por esta Administração;
- 3.5.8. Empresa que tenha sido impedida de licitar e de contratar com a União, nos termos do art. 7º da Lei n. 10.520/2002 ou do art. 28 do Decreto n. 5.450/2005;
- 3.5.9. Quaisquer interessados que se enquadrem nas vedações previstas no Art. 9º da Lei n. 8.666/1993; e
- 3.5.10. Empresa que tenha entre seus empregados, colocados à disposição dos Tribunais para o exercício de funções de chefia, pessoas que incidam na vedação dos arts. 1º e 2º da Resolução n. 156/2012, CNJ.

4 - DO CREDENCIAMENTO

4.1 Para participar do Pregão Eletrônico, a licitante deverá se credenciar no sistema “PREGÃO ELETRÔNICO” através do site www.comprasnet.gov.br.

4.1.1 O credenciamento far-se-á pela atribuição de chave de identificação e de senha, pessoal e intransferível, para acesso ao sistema eletrônico.

4.1.2 O credenciamento junto ao provedor do sistema implica a responsabilidade legal da licitante ou de seu representante legal e a presunção de sua capacidade técnica para realização das transações inerentes ao Pregão Eletrônico.

4.2 O uso da senha de acesso ao sistema eletrônico é de inteira e exclusiva responsabilidade da licitante, incluindo qualquer transação efetuada diretamente ou por seu representante, não cabendo ao provedor do sistema ou à Justiça Federal – Seção Judiciária da Bahia, promotora da licitação, responsabilidade por eventuais danos decorrentes de uso indevido da senha, ainda que por terceiros.

4.3 As licitantes ou seus representantes legais deverão estar previamente credenciados junto ao órgão provedor, no prazo mínimo de três dias úteis antes da data de realização do pregão eletrônico.

5 – DO ENVIO DAS PROPOSTAS

5.1 A participação no pregão eletrônico dar-se-á por meio da digitação da senha privativa da licitante e subsequente encaminhamento da proposta de preços, no valor total para o item cotado, no período de **8 horas do dia 06 de agosto às 13 horas do dia 20 de agosto de 2015** (Horário de Brasília), exclusivamente por meio do sistema eletrônico.

5.1.1 A Proposta de Preços contendo as especificações detalhadas do objeto ofertado deverá ser formulada e enviada em formulário específico, exclusivamente por meio do Sistema Eletrônico.

5.1.2 Até a abertura da sessão, o licitante poderá retirar ou substituir a proposta encaminhada via sistema eletrônico.

5.2 A licitante se responsabilizará por todas as transações que forem efetuadas em seu nome no sistema eletrônico, assumindo como firmes e verdadeiras suas propostas, assim como os lances inseridos durante a sessão pública.

5.3 Incumbirá à licitante acompanhar as operações no sistema eletrônico durante a sessão pública do pregão eletrônico, ficando responsável pelo ônus decorrente da perda de negócios diante da inobservância de qualquer mensagem emitida pelo sistema ou de sua desconexão.

5.3.1. O pregoeiro poderá estipular prazo para manifestação ou esclarecimento do licitante, via chat.

5.3.2. A pedido do licitante – via chat e justificadamente, o prazo fixado no subitem anterior poderá ser prorrogado pelo Pregoeiro, levando-se em conta o interesse desta SJBA, a justificativa e a razoabilidade do pleito.

5.4 A licitante deverá obedecer rigorosamente aos termos deste Edital e seus anexos.

5.5 Nas propostas a serem enviadas posteriormente, quando do envio de documentação original pelo licitante vencedor, deverão constar:

5.5.1 Especificação do objeto de forma clara, observadas as especificações constantes no edital;

5.5.2 Preço global para a execução da obra/serviço, objeto deste edital, expresso em moeda nacional, em algarismos e por extenso. A proposta deve estar acompanhada de planilha orçamentária detalhada, contendo os preços unitários de cada item, o valor de cada fase ou etapa executiva e o valor global;

5.5.2.1 Em caso de divergência entre o valor em algarismo e o expresso por extenso e entre o valor unitário e o global, prevalecerá o menor valor.

5.5.2.2 A ausência, na Planilha Orçamentária do Proponente, de qualquer dos itens de serviços especificados nos anexos do presente edital e necessários à execução satisfatória do objeto, não exime o licitante de executá-la dentro do preço global da proposta, devendo o orçamento da licitante ser elaborado levando em consideração que a obra/serviço, objeto da licitação, deverá ser entregue completa, mesmo quando não expressamente indicados nas especificações, ficando a cargo do licitante a previsão de qualquer serviço ou material necessário, não lhe cabendo quaisquer acréscimos de pagamento decorrente.

5.5.2.3 No valor total da proposta deverá estar incluído o BDI (Benefícios e Despesas Indiretas), bem como todos os custos necessários à realização do objeto desta licitação, assim como: impostos, encargos trabalhistas, previdenciários, fiscais, comerciais, taxas, fretes, seguros, deslocamento de pessoal e quaisquer outros custos que incidam ou venham incidir sobre os serviços.

5.5.2.4 O preço global e o de cada uma das etapas previstas no cronograma físico-financeiro não poderão ser superiores à mediana SINAPI. Os serviços que eventualmente não constem na tabela SINAPI serão apresentados com preços de mercado. Na planilha sintética deverão constar as seguintes colunas: código SINAPI, item, discriminação, unidade, quantidade, custo unitário e custo total.

5.5.3 Planilha detalhada de composição do B.D.I., apresentada de forma clara e precisa;

5.5.3.1 O valor do BDI constante da Planilha Orçamentária é uma estimativa da Administração. Cada licitante deverá preencher a sua planilha Composição Analítica do BDI de acordo com os seus custos próprios, de modo a demonstrar analiticamente a composição do BDI utilizado na formação do valor total da proposta.

5.5.3.2 Apresentar os itens de composição do BDI (para edificações e equipamentos) explicitados em folha separada, **se for o caso**, dentro dos parâmetros traçados no Acórdão n. 2369/2011 do Plenário.

5.5.3.3 As despesas relativas aos **tributos IRPJ e CSLL não deverão ser incluídas na composição do BDI**, uma vez que, por incidirem sobre o lucro, não são consideradas despesas indiretas, para efeito de repasse contratual, conforme entendimento do TCU.

5.5.3.4 Os custos relativos à administração local, mobilização e desmobilização e instalação de canteiro e acampamento, bem como quaisquer outros itens que possam ser apropriados como custo direto da obra, não poderão ser incluídos na composição do BDI, devendo ser cotado na planilha orçamentária.

5.5.4 Cronograma Físico Financeiro, subdividido em fases de serviços, com respectivos valores e prazo máximo para execução total dos serviços previstos, inclusive observando o desembolso máximo por período constante do Projeto Básico. Prazo máximo total do cronograma é **de 45 dias**;

5.5.5 Declaração de que o preço indicado na proposta, acrescido do B.D.I., compreende todas as despesas concernentes à execução da obra/serviço, incluindo o fornecimento de equipamentos, elaboração de projetos cadastrais, materiais, transportes e mão-de-obra e todos os detalhamentos que se fizerem necessários, bem como impostos, encargos sociais, trabalhistas, previdenciários, fiscais e comerciais, prêmios de seguros, taxas e outras despesas, de quaisquer naturezas, que se façam indispensáveis à perfeita execução da obra/serviço;

5.5.6 Declaração do prazo de garantia da obra e serviços, validade da proposta, prazo para atender chamado técnico e aptidão para iniciar a obra, conforme modelo Anexo **V**;

5.5.6.1 A validade da proposta de, no mínimo, 90 (noventa) dias, contados da data da apresentação das propostas. As propostas que omitirem o prazo de validade serão consideradas como válidas pelo período de 90 (noventa) dias.

5.5.6.2 Exigido prazo de garantia de obras e serviços de no mínimo 05 anos.

5.5.7 Declaração de que executará a obra/serviço em geral, objeto deste certame, no prazo de 45 dias, contados a partir do 5º (quinto) dia útil, após a expedição da Ordem de Serviço;

5.5.8 Os seguintes dados da licitante: Razão Social, endereço, telefone/fax, número do CNPJ/MF, e-mail, se houver, Banco, agência, número da conta-corrente e praça de pagamento;

5.5.9 Apresentar documento a parte, devidamente assinado por responsável, com o nome, CNPJ, telefone e endereço da empresa que prestará a assistência técnica, **se for o caso**, no local da entrega, durante o prazo de garantia. Caso a licitante seja a própria responsável pela assistência deve declarar-se como tal;

5.5.10 Na hipótese de fornecimento de peças, prazo de garantia do fabricante contra defeito de fabricação, a contar da data do recebimento definitivo dos serviços.

5.6 Nos documentos de que tratam os subitens 5.5.4, 5.5.5 e 5.5.6 deverão constar assinatura(s), título(s) e registro(s) do(s) profissional(is) responsável(is) por sua elaboração, respeitadas as atribuições específicas, com relação ao objeto principal dos serviços, nos termos da Lei n. 5.194/1966 e Resolução n. 218/1973, CONFEA.

5.7 As propostas apresentadas não poderão ser alteradas, seja quanto ao preço ou quaisquer outras condições que importem em modificações dos termos originais, ressalvadas apenas as alterações absolutamente formais, destinadas a sanar evidentes erros materiais, sem nenhuma alteração do conteúdo e das condições referidas, desde que não venham a causar prejuízos aos demais licitantes.

5.7.1 Erro no preenchimento da planilha não é motivo suficiente para desclassificação da proposta, quando a planilha puder ser ajustada sem a necessidade de majoração do preço ofertado.

5.8 Qualquer proposta de modificação do projeto original será desconsiderada. A empresa é obrigada a executar a obra de acordo com o projeto constante no edital.

5.9 Não sendo emitida a Nota de Empenho dentro do prazo de validade da proposta vencedora esta poderá ser prorrogada por até 90 (noventa) dias se o proponente, consultado pela Justiça Federal, assim concordar.

5.10. As cópias digitalizadas da proposta vencedora (ajustada ao último lance ofertado) e dos demais documentos exigidos para habilitação serão enviadas como anexo da proposta no ambiente próprio do pregão no site www.comprasnet.gov.br no prazo máximo de 04 (quatro) horas, contado da convocação via *chat*. Em caso de dificuldade causada por problemas técnicos, o Pregoeiro **poderá** receber a documentação através do endereço eletrônico pregoesjfb@trf1.jus.br. Os originais ou cópias autenticadas (por meio de cartório competente) deverão ser enviados no prazo de 05 (cinco) dias úteis para o endereço: JUSTIÇA FEDERAL DA BAHIA, FÓRUM TEIXEIRA DE FREITAS, SEÇÃO DE PROCEDIMENTOS LICITATÓRIO (SEPROL), AV. ULISSES GUIMARÃES, 2.799, 3º ANDAR DO PRÉDIO SEDE, SUSSUARANA, SALVADOR/BA, CEP: 41.213-970.

5.10.1 O descumprimento desses prazos poderá levar à desclassificação do vencedor.

5.10.2 A ausência de envio de originais ou cópias autenticadas (por meio de cartório competente) impedirá - conforme o caso - a emissão da nota de empenho ou a assinatura do contrato. Além disso, promoverá o cancelamento da

homologação do presente certame. E, em razão dos transtornos causados à Administração, também ensejará a aplicação de penalidades legais ao licitante vencedor.

5.11 O licitante, no momento da elaboração e envio da proposta, também deverá enviar, eletronicamente, via sistema, as seguintes declarações:

- a) Inexistência em seu Quadro de Pessoal de empregado nos termos do inciso XXXIII do art. 7º da Constituição Federal e Lei n. 9.854/1999;
- b) Inexistência de Fatos Supervenientes Impeditivos da Habilitação;
- c) Cumprimento dos Requisitos de Habilitação;
- d) Cumpre os requisitos à qualificação de Microempresa (ME) e ou Empresa de Pequeno Porte (EPP), se for o caso;
- e) Elaboração Independente de Proposta.

5.12 O licitante deverá, obrigatoriamente, descrever no campo “descrição detalhada do objeto ofertado” disponível no sistema, a especificação do item oferecido, sob pena de desclassificação, caso não contenha a respectiva descrição do serviço, em conformidade com o objeto da licitação.

5.13 O Pregoeiro poderá dispensar o envio de fax e/ou de originais, justificadamente, se houver elementos digitais suficientes à aceitação e habilitação.

5.14 Ocorrendo as hipóteses de que tratam os arts. 17 e 30 da Lei Complementar n. 123/2006, será vedada à licitante (optante pelo Simples Nacional) a utilização dos benefícios do regime tributário diferenciado na proposta de preços e na execução contratual (com relação ao recolhimento de tributos). Em caso de contratação, estará sujeita à exclusão obrigatória desse regime tributário diferenciado, nos termos dos arts. 30, II e 31, II, da referida Lei Complementar, conforme já decidido no Acórdão n. 2.510/2012 – Plenário, TCU.

5.15 Sendo a vencedora optante do SIMPLES NACIONAL deverá apresentar declaração, conforme modelo constante do Anexo IV da Instrução Normativa SRF n. 1.234/2012, sob pena de ficar sujeito ao regime normal de tributação. Este subitem só diz respeito às empresas que não explorem as atividades constantes do art. 17 da Lei Complementar n. 123/2006, salvo as exceções previstas no § 1º do referido artigo.

5.16 No início ou no curso do contrato, se a Contratada incorrer em qualquer das situações de vedação previstas no art. 30, II, III ou IV, da Lei Complementar n. 123/2006, não poderá continuar se valendo dos benefícios do regime tributário diferenciado, neste caso, deverá comunicar a sua exclusão à Secretaria da Receita Federal no prazo estabelecido no § 1º do referido artigo.

5.16.1 Ocorrendo a hipótese prevista no item acima, a Contratada deverá entregar à Justiça Federal cópia (com identificação de recebimento) da comunicação enviada à Secretaria da Receita Federal, no prazo de 5 (cinco) dias da data da referida entrega.

5.16.2 Ultrapassados os prazos previstos no art. 30, § 1º, da Lei Complementar n. 123/2006, sem que a Contratada comunique à Secretaria da Receita Federal a sua exclusão, a Justiça Federal oficializará o fisco a respeito da mencionada omissão.

5.17 Não serão admitidas retificações ou alterações nas condições estabelecidas, uma vez aberto o certame, exceto no caso de nova disputa por meio de lances, inseridos no sistema eletrônico, conforme previsto no Edital.

6 - DA DIVULGAÇÃO DAS PROPOSTAS E FORMULAÇÃO DOS LANCES

6.1 O início da Sessão Pública - via sistema eletrônico (internet) - será na data e horário previstos neste Edital e realizar-se-á de acordo com o Decreto n. 5.450/2005, com a divulgação das propostas de preços recebidas em conformidade com a cláusula quinta e que deverão estar em perfeita consonância com as especificações detalhadas no presente Edital e seus Anexos.

6.2 Durante a etapa dos lances não será possível a identificação dos participantes, nem os autores dos menores lances. Qualquer elemento que possa identificar a licitante importará na desclassificação da proposta.

6.3 Aberta a etapa competitiva (Sessão Pública), as licitantes poderão encaminhar lances exclusivamente por meio do sistema eletrônico, sendo a licitante imediatamente informada do seu recebimento e respectivo horário de registro e valor.

6.3.1 Assim como as propostas, os lances serão ofertados pelo **VALOR TOTAL GLOBAL**.

6.3.2 As licitantes poderão oferecer lances sucessivos, observando o horário fixado e as regras de aceitação dos mesmos.

- 6.4 O licitante somente poderá oferecer lance inferior ao último por ele ofertado e registrado no sistema.
- 6.5 Em havendo mais de um lance de igual valor prevalecerá aquele que for registrado em primeiro lugar.
- 6.6 Durante a Sessão Pública do Pregão Eletrônico, as licitantes serão informadas, em tempo real, do valor do menor lance registrado, vedada a identificação do seu detentor.
- 6.7 A etapa de lances será encerrada pelo Pregoeiro mediante aviso de seu fechamento iminente enviado às licitantes por meio do Sistema Eletrônico.
- 6.8 No caso de desconexão com o Pregoeiro, no decorrer da etapa competitiva do Pregão Eletrônico, o sistema poderá permanecer acessível às licitantes para a recepção dos lances, retornando o Pregoeiro, quando possível, sua atuação no certame, sem prejuízo dos atos realizados.
- 6.8.1 Quando a desconexão persistir por tempo superior a 10 (dez) minutos a Sessão do Pregão Eletrônico será suspensa e terá reinício somente após a comunicação expressa aos participantes.

7 – DO JULGAMENTO

- 7.1 Após o fechamento da etapa de lances o Pregoeiro efetuará o julgamento das propostas pelo critério do menor preço total global e poderá encaminhar contraproposta diretamente à licitante que tenha apresentado o lance de menor valor, para que seja obtido preço melhor, bem como poderá declará-la vencedora.
- 7.2 Após a análise e a aceitação da proposta, enviada via fax ou em original, ou, quando for o caso, após negociação e decisão acerca do valor, o Pregoeiro adjudicará o respectivo item à licitante vencedora.
- 7.3 Na hipótese da proposta ou do lance de menor valor não ser aceito ou se a licitante vencedora desatender às exigências habilitatórias, o Pregoeiro examinará a proposta ou lance subsequente, verificando a sua aceitabilidade e procedendo à sua habilitação na ordem de classificação, segundo o critério do menor preço total global e assim sucessivamente, até a apuração de uma proposta ou lance que atenda ao Edital.
- 7.3.1 Ocorrendo a hipótese anterior o Pregoeiro poderá ainda negociar com a licitante, no sentido de obter preço melhor.
- 7.4 Não serão aceitos documentos com data posterior à data de abertura da Sessão Pública do Pregão.
- 7.5. Homologada a licitação a empresa vencedora será notificada por e-mail, o qual deverá ser informado em sua proposta comercial, e terá o prazo de 03 (três) dias corridos para assinatura do contrato.

8 - DA HABILITAÇÃO

- 8.1 Todas as licitantes deverão apresentar a seguinte documentação para fins de habilitação:

8.1.1 Relativamente à REGULARIDADE FISCAL exige-se:

8.1.1.1 prova de regularidade para com a Fazenda Federal, Estadual e Municipal do domicílio ou sede do licitante, ou outra equivalente, na forma da lei;

8.1.1.2 prova de regularidade relativa à Seguridade Social e ao Fundo de Garantia por Tempo de Serviço (FGTS), demonstrando situação regular no cumprimento dos encargos sociais instituídos por lei.

8.1.1.3 Se a empresa participante do certame desejar que um de seus estabelecimentos (filiais ou matriz) execute o futuro contrato, o pregoeiro também deverá verificar a regularidade fiscal de tais estabelecimentos. Para tanto, a licitante deverá comunicar na PROPOSTA COMERCIAL que o objeto licitado será executado pela filial ou matriz, informando o respectivo CNPJ;

8.1.1.4 No curso da sessão, as empresas cadastradas no SICAF terão sua documentação obrigatória confirmada mediante verificação "on line" do Sistema.

8.1.1.5 Também neste momento, por meio de consulta "on line" ao portal da transparência (<http://www.portaltransparencia.gov.br>), os licitantes deverão demonstrar a inexistência de registros impeditivos da contratação no cadastro nacional de empresas inidôneas e suspensas/CGU, conforme recomendação contida no ACORDAO 1.793/2011 - TCU – PLENARIO.

8.1.2 Relativamente à REGULARIDADE JURÍDICA exige-se:

8.1.2.1 Ato constitutivo, estatuto ou contrato social em vigor, devidamente registrado no Registro Público de Empresas Mercantis (Junta Comercial), em se tratando de empresário individual, empresa individual de responsabilidade limitada (EIRELI) ou de sociedade empresária (arts. 1.033, parágrafo único, e 1.150, CC). Para a sociedade por ações deverá também ser apresentado documento de eleição de seus administradores.

8.1.2.2 Para as sociedades simples deverá ser apresentado o ato constitutivo devidamente registrado no Registro Civil das Pessoas Jurídicas (art. 1.150, CC), acompanhado de prova da diretoria em exercício.

8.1.3 Relativamente à habilitação ECONÔMICO-FINANCEIRA exige-se:

8.1.3.1 As empresas terão que demonstrar a sua situação financeira mediante os Índices de Liquidez Geral (LG), Solvência Geral (SG) e Liquidez Corrente (LC) que, deverão ser maiores que um inteiro (>1). No caso de empresas cadastradas no SICAF, a verificação será feita pelo(a) pregoeiro(a), mediante consulta ao sistema, no curso da sessão.

8.1.3.2 Se a empresa apresentar resultado inferior ou igual a um em qualquer dos índices referidos no item anterior, deverá comprovar, na data da apresentação da documentação, Patrimônio Líquido mínimo de 10% (dez por cento) do valor total da contratação, de acordo com os §§ 2º e 3º do artigo 31 da Lei n. 8.666/93.

8.1.3.3 Certidão Negativa de Falência, Concordata, Recuperação Judicial ou de Homologação de Recuperação Extrajudicial, expedida pelo distribuidor da sede da pessoa jurídica. Quando a certidão não trazer em si a data de sua validade, será considerada como válida por 6 (seis) meses, a contar da data de sua emissão;

8.1.3.4 Declaração da licitante, sob as penas da lei, de que não se encontra em processo de dissolução, fusão, cisão ou incorporação.

8.1.4 Relativamente à REGULARIDADE TRABALHISTA exige-se:

8.1.4.1 CERTIDÃO NEGATIVA DE DÉBITOS TRABALHISTAS ou CERTIDÃO POSITIVA DE DÉBITOS TRABALHISTAS COM EFEITO DE NEGATIVA, nos termos do art. 642-A da Consolidação das Leis Trabalhistas c/c arts. 27, IV e 29, V, da Lei n. 8.666/1993.

8.1.4.2 Valerá a Certidão Negativa de Débitos Trabalhistas emitida, na fase de habilitação dessa licitação, obtida no sítio do Tribunal Superior do Trabalho (<http://www.tst.jus.br/certidao>), por revelar a situação mais atualizada da licitante, ou seja, caso haja mais de uma certidão válida, isto é, dentro do prazo de cento e oitenta dias, prevalecerá o documento de emissão mais recente sobre o mais antigo.

8.1.5 Relativamente à QUALIFICAÇÃO TÉCNICA exige-se:

8.1.5.1 Prova de registro do licitante e do(s) seu(s) responsável(is) técnico(s) junto ao Conselho Profissional competente (CREA e ou CAU), da jurisdição da sede do licitante, que deverão estar visados pelo CREA-BA ou CAU-BA no momento da contratação.

8.1.5.2 Atestado de Capacidade Técnica (operacional) em nome da empresa, fornecido por Órgão da Administração Pública ou entidade privada, devidamente registrado no CREA (ART e CAT), que comprove a capacidade para a execução de serviços semelhantes ao objeto desta licitação.

8.1.5.3 Comprovação do licitante de possuir em seu quadro técnico, na data prevista para entrega da proposta, **engenheiro civil**, detentor(es) de Atestado(s) de Capacidade Técnica com a(s) respectiva(s) CAT e ART, fornecido(s) por Órgão da Administração Pública ou entidade privada, **devidamente registrado(s) nos órgãos fiscalizadores**, que comprove(m) a capacidade para a execução de serviços similares ao objeto desta licitação.

8.1.5.3.1 O(s) profissional(is) indicado(s) pelo licitante, detentor(es) de atestado(s) de responsabilidade técnica exigido(s) no subitem anterior, será(o) o(s) responsável(is) técnico(s) pela execução da obra, respondendo perante a Seção Judiciária do Estado da Bahia, por todos os atos da empresa, só se admitindo a sua substituição por profissional(is) de experiência **equivalente ou superior**, desde que aprovada pelo Contratante e que apresente(m) novo(s) atestado(s).

8.1.5.4 Consideram-se os serviços mais significativos e deverão constar dos atestados acima mencionados (8.1.5.2 e 8.1.5.3), os seguintes: execução de impermeabilização em manta asfáltica (mínimo de 100 m²) e execução de reforma predial (mínimo de 100 m²).

8.1.5.5 Poderá haver o somatório de atestados, para cumprimento das exigências de capacidade técnica profissional e operacional.

8.1.5.6 O vínculo do(s) profissional(is), acima especificado(s), com a empresa licitante deverá ser comprovado de modo inequívoco, mediante um dos documentos:

- a) sócio: contrato social devidamente registrado no órgão competente;
- b) diretor: contrato social, no caso de firma individual ou limitada, ou cópia da ata de eleição publicada na imprensa, em se tratando de sociedade anônima;
- c) empregado: cópia da carteira de trabalho e previdência social ou contrato de trabalho em vigor;
- d) responsável técnico: cópia da certidão expedida pelo CREA ou CAU da sede ou filial da licitante onde consta o registro do profissional como responsável técnico;
- e) profissional contratado: contrato de prestação de serviços regidos pela legislação civil comum, com prazo de vigência que abranja o período de duração do contrato oriundo da presente licitação.

8.2 Os documentos poderão ser apresentados em original, ou em cópia autenticada por Cartório competente ou publicação em órgão da imprensa oficial, ou, ainda, por cópias não autenticadas, desde que sejam exibidos os originais para conferência. Não serão aceitas cópias ilegíveis.

9 – DA DOTAÇÃO ORÇAMENTÁRIA

9.1 A despesa decorrente da adjudicação do objeto desta licitação correrá por conta de recursos específicos consignados no orçamento da Justiça Federal – Seção Judiciária do Estado da Bahia, no Programa de Trabalho **Julgamento de Causas na Justiça Federal - FC** e natureza de despesa **3.3.3.9.0.39.16**, os quais também estarão discriminados na respectiva nota de empenho e no futuro contrato.

9.2 O valor do objeto desta licitação está orçado em R\$62.918,80 (sessenta e dois mil, novecentos e dezoito reais e oitenta centavos).

9.3 O preço da proposta do licitante não deverá ultrapassar o valor orçado, conforme preceitua o art. 40, X, da Lei n. 8.666/93.

10 - DAS PENALIDADES

10.1 O atraso injustificado na assinatura do instrumento contratual sujeitará a Licitante vencedora à multa diária de 0,3% (três décimos por cento) sobre o valor total da proposta. Ultrapassando 5 (cinco) dias, o atraso dará causa à aplicação da multa de 10% (dez por cento) sobre o valor total da proposta, podendo, a critério da Administração, configurar recusa e ensejar o cancelamento da Nota de Empenho.

10.1.1 As multas estabelecidas acima não serão aplicadas cumulativamente.

10.2 Caso a Contratada não possa cumprir o prazo estipulado, deverá apresentar justificativa por escrito, encaminhando a solicitação da prorrogação à SETRA/SEAPS, antes do vencimento do prazo, ficando a critério da Administração a sua aceitação, nos termos dos parágrafos 1º e 2º do artigo 57 da Lei n. 8.666/93.

10.3 As multas devidas pela contratada deverão ser recolhidas através de GRU, no prazo de 05 (cinco) dias úteis, após notificação oficial, sob pena de cobrança judicial.

10.4 Qualquer irregularidade de caráter comercial ou técnico será registrada no SICAF.

10.5 A aplicação de quaisquer penalidades previstas nesta contratação será precedida de regular processo administrativo, onde se garantirá o contraditório e a ampla defesa.

10.6 A aplicação de multas não impede que a Justiça Federal da Bahia aplique à Contratada as demais sanções previstas no art. 28 do Decreto n. 5.450/2005 e, subsidiariamente, do art. 87 da Lei n. 8.666/93.

11- DOS RECURSOS ADMINISTRATIVOS

11.1 Declarada a vencedora, qualquer licitante poderá, durante a sessão pública, de forma imediata e motivada, em campo próprio do sistema, manifestar sua intenção de recorrer. Será, então, feito um juízo de admissibilidade pelo pregoeiro.

11.2 Se a manifestação de recurso for meramente protelatória ou imotivada, ela será imediatamente rejeitada. Caso contrário, será concedido ao licitante o prazo de três dias para apresentar as razões de recurso. As demais licitantes ficarão,

desde logo, intimadas para, querendo, apresentarem contrarrazões em igual prazo, que começará a contar do término do prazo do recorrente, sendo-lhes assegurada vista imediata dos elementos indispensáveis à defesa dos seus interesses.

11.3 A falta de manifestação imediata e motivada da licitante importará a decadência do direito de recurso e adjudicação do objeto pela Pregoeira à vencedora. Os recursos imotivados ou insubsistentes não serão recebidos.

11.3.1 Intenção motivada de recorrer é aquela que identifica, objetivamente, os fatos e os fundamentos que amparam a modificação pretendida.

12 – DA OBRIGAÇÃO DOS LICITANTES

12.1 Ocorrendo impedimento superveniente para a habilitação, o licitante deve declará-lo, sob pena de incorrer na sanção prevista no art. 87, III, da Lei n. 8.666/1993.

13 – DA GARANTIA

13.1 Será exigida a apresentação de garantia, conforme as disposições estabelecidas no Anexo III deste edital (Termo de Contrato).

13.2 A garantia contratual será dispensada caso o seu valor não ultrapasse 200 UFIR's. Nesse caso, será considerada não escrita a cláusula “DA GARANTIA”, prevista no contrato.

14 – DAS CONSIDERAÇÕES FINAIS

14.1 Os casos omissos e as dúvidas suscitadas serão dirimidas pelo Pregoeiro, que decidirá com base na legislação em vigor.

14.2 As normas disciplinadoras da licitação serão sempre interpretadas em favor da ampliação da disputa entre os interessados, desde que não comprometam o interesse da Administração, a finalidade e a segurança da contratação.

14.3 Outras informações sobre a presente licitação e quaisquer dados necessários à complementação das especificações poderão ser obtidos junto ao Pregoeiro, na Seção de Procedimentos Licitatórios, ou pelo telefone (71)3617-9269/9132, e e-mail: pregoesjfba@trfl.jus.br.

14.4 As interessadas poderão realizar vistoria nos locais e instalações da prestação dos serviços, de forma a obterem pleno conhecimento das condições e eventuais dificuldades para a sua execução.

14.5 A vistoria poderá ocorrer em dias úteis, das 09 às 17 horas, sendo previamente agendada pelo telefone com os servidores: Engº Vinicius Gama, Engª Lorena Carvalho e o Engº Rubem Marques na Coordenadoria Especial de Projetos, devendo ser efetivada até 02 (dois) dias úteis da data fixada para a abertura do certame.

14.6 O documento comprobatório da realização da vistoria será confeccionado pela própria licitante, devendo este documento conter a assinatura do representante da empresa e de servidor da contratante.

14.7 A realização da vistoria não é condição para participação e habilitação no certame. Todavia, ficam os licitantes cientes de que, após a apresentação das propostas, não serão admitidas alegações posteriores de inviabilidade de cumprimento das obrigações, face ao desconhecimento dos serviços e de dificuldades técnicas não previstas.

15 – DO FORO

15.1 Fica eleito o Foro da Justiça Federal - Seção Judiciária da Bahia, em Salvador/Ba, para dirimir qualquer dúvida oriunda desta licitação, com renúncia expressa de qualquer outro, por mais privilegiado que seja.

Salvador, 27 de julho de 2015.

Maristela Lima de Amorim
Pregoeiro(a) da Justiça Federal da Bahia

ANEXO I

PROJETO BÁSICO para contratação de empresa especializada na área de construção civil para executar a Substituição de Calhas, Rufos e Mantas dos telhados do Núcleo de Recursos Humanos e do Restaurante da Seção Judiciária da Bahia.

1. - DO OBJETO

1.1. - A contratação de empresa especializada na área de Construção Civil, com a finalidade de executar a substituição das calhas, rufos e mantas dos telhados do Núcleo de Recursos Humanos e o Restaurante da Seção Judiciária da Bahia, bem como todos os serviços inerentes à completa execução deste projeto básico, pelo valor global, com fornecimento de material, conforme especificações e quantidades discriminadas neste projeto básico.

2. – DA JUSTIFICATIVA

2.1. - A administração deve zelar pela preservação do patrimônio público, tal obrigação decorre de um princípio basilar e de extrema importância. Assim a substituição das calhas danificadas e a recomposição de rufos e mantas dos telhados contribuirão para conservação e preservação do Prédio da Seccional da Bahia;

2.2. - As calhas danificadas estão causando infiltrações nos ambientes de trabalho do Núcleo de Recursos Humanos e em outros ambientes. Infiltrações estas que impactam diretamente no trabalho dos funcionários destas áreas e que futuramente em época de grandes volumes de chuvas pode causar a interrupção dos serviços destes servidores;

2.3. - É importante salientar que, constantemente, a SESEG tem tomado algumas medidas paliativas para minimizar tais inconsistências. Porém, não tem obtido êxito, em face da necessidade de se fazer a substituição imediata das calhas, e para isto, é necessária a demolição dos rufos e mantas que deverão ser recompostas;

2.4. - A justificativa deste projeto básico é notória, diante do fato de que há necessidade na eliminação/diminuição das infiltrações existentes. A prioridade em executar a reforma se torna visível para qualquer leigo, como se pode observar nas fotos no Anexo I-F;

2.5. – Causas possíveis da existência das infiltrações

Dentre as causas possíveis de terem provocado a existência das infiltrações podem ser citadas as seguintes:

I – Foi verificado em visita ao telhado alguns pontos de avançado estado de oxidação das calhas e rufos existentes, mantas perfuradas e juntas com infiltrações.

2.6. – Soluções possíveis e justificativas

Faz-se necessária a substituição das calhas existentes por outras de iguais dimensões, porém, as novas calhas serão executadas em chapas de maior espessura e receberão impermeabilização nas ligações e posterior aplicação de prime e tinta para atingirem uma maior durabilidade e logicamente maior vida útil.

Para a substituição das calhas é necessária a demolição do atual rufo existente e da manta que reveste a platibanda dos telhados, pois, tais estruturas recobrem parcialmente as calhas. Devido a esta necessidade os rufos e mantas deverão ser recompostos seguindo projeto executivo e desenhos do Anexo I-F.

O forro do Núcleo de Recursos Humanos deverá ser refeito parcialmente devido aos danos causados pelas infiltrações que ocorreram. Esta medida deve ser tomada para que se restaure um ambiente de trabalho salubre para os servidores daquele setor.

3. – DO PROJETO

3.1. - Este projeto básico foi elaborado pela Coordenadoria Especial de Projetos (CEPROJ) da Seção Judiciária da Bahia. Informações e dúvidas poderão ser sanadas pelo Engº Vinicius Gama, Engº Lorena Carvalho e o Engº Rubem Marques, pelos telefones: (71) 3617-9221/9240, e-mail: engenharia@trtl.jus.br e será composto de:

- ❖ DA PLANILHA ORÇAMENTÁRIA (Anexo I-A);
- ❖ DO CRONOGRAMA FISICO-FINANCEIRO (Anexo I-B);

- ❖ DA COMPOSIÇÃO ANALÍTICA DE PREÇO (Anexo I-C);
- ❖ DA COMPOSIÇÃO DO BDI (Anexo I-D)
- ❖ DOS CROQUIS (Anexo I-E);
- ❖ DO RELATÓRIO FOTOGRÁFICO (situação atual do telhado – Anexo I-F);
- ❖ MODELO DE PLANILHA ORÇAMENTÁRIA (Anexo I-G)
- ❖ MODELO DE CRONOGRAMA FISICO-FINANCEIRO (Anexo I-H)
- ❖ MODELO DE COMPOSIÇÃO DO BDI (Anexo I-I)

3.2. - DEFINIÇÕES

- ❖ CONTRATANTE: Seção Judiciária do estado da Bahia;
- ❖ CONTRATADA: Empresa contratada para execução dos serviços;
- ❖ EXECUTORA DO CONTRATO/FISCALIZAÇÃO: Coordenação Especial de Projetos (CEPROJ).

4. - DAS INFORMAÇÕES PRELIMINARES:

4.1. - Deverão ser consideradas, juntamente com o que se estipula neste documento, todas as normas publicadas pela Associação Brasileira de Normas Técnicas - ABNT, compreendendo:

- Normas de execução de serviços e/ou obras;
- Especificações;
- Métodos de ensaio;
- Terminologias;
- Padronização;
- Simbologias

4.2. - As firmas interessadas poderão realizar vistoria nos locais, das 09:00 h às 17:00 h, sendo previamente agendada pelo telefone (71) 3617-9221/9240, com os servidores: Engº Vinicius Gama, Engª Lorena Carvalho e o Engº Rubem Marques na Coordenadoria Especial de Projetos, devendo ser efetivada até 02 (dois) dias úteis da data fixada para abertura do certame.

O documento comprobatório da realização da vistoria será confeccionado pela própria licitante, devendo este documento conter a assinatura do representante da empresa e de servidor da contratante.

A realização da vistoria não é condição para participação e habilitação no certame. Todavia, ficam os licitantes cientes de que após a apresentação das propostas não serão admitidas alegações posteriores de inviabilidade de cumprimento das obrigações face ao desconhecimento dos serviços e de dificuldades técnicas não previstas

4.3. - Apresentar **Planilha Orçamentária** detalhada contendo preço global para a execução dos serviços objeto do presente roteiro, acompanhado dos quantitativos, preços unitários e totais de cada item de todos os materiais e composição de custos unitários;

4.4. - Apresentar **Cronograma Físico Financeiro**, conforme o prazo estipulado para o término dos serviços e modelo em anexo;

4.5. – Apresentação dos itens de **composição do BDI** explicitada em folha separada e **composição analítica dos custos unitários**;

4.6. - A coluna de quantidade da Planilha Orçamentária é de inteira responsabilidade do proponente, não lhe sendo admitida à arguição de omissões, enganos e erros posteriores, com a pretensão de alterar o valor global proposto;

4.7. - Os quantitativos envolvidos neste projeto podem ser levantados através dos croquis anexos que se encontram mencionados ao longo do corpo das especificações. Demais itens fornecidos apenas em orçamento devem ser considerados como meramente informativos, devendo cada licitante avaliar e adotar os seus próprios quantitativos segundo sua própria metodologia;

4.8. - A ausência, na Planilha Orçamentária, de qualquer dos itens especificados neste roteiro e necessários a execução satisfatória do objeto, não exige o licitante de executá-la dentro do preço global da proposta, devendo o orçamento do licitante ser elaborado levando em consideração que os serviços, objeto da licitação, deverão ser entregues completos mesmo quando não expressamente indicados nas especificações, ficando a cargo do licitante a

previsão de qualquer serviço ou material necessário, não lhe cabendo quaisquer acréscimos de pagamento decorrente;

4.9. – Comprovação da qualificação técnica:

4.9.1. - Atestados de capacidade técnica (operacional) em nome da empresa, fornecidos por órgão da Administração Pública ou entidade privada, devidamente registrada no CREA (ART e CAT), que comprovem a capacidade para a execução de serviços semelhantes ao objeto desta licitação, considerando os serviços significativos os seguintes:

- 01 atestado de execução que contenha os seguintes serviços: execução de impermeabilização em manta asfáltica (mínimo de 100m²) e execução de reforma predial (mínimo de 100m²).

Os atestados podem ser comprovados por ARTs e CATs, e ainda poderá haver a somatória de atestados para cumprimento das exigências, para capacidade técnica profissional e técnica operacional.

4.10. - Não será aceita a oferta de serviços com especificações diferentes das indicadas neste anexo;

4.11. - Os preços cotados serão fixos e irrevogáveis, nos termos da legislação vigente;

4.12. - Todos os serviços contratados serão de total e exclusiva responsabilidade da Contratada e de seu responsável ou encarregado técnico;

4.13. - À fiscalização caberá a incumbência de decidir os casos omissos, relativos às especificações, plantas ou quaisquer documentos a que se refiram, direta ou indiretamente, aos serviços;

4.14. - A atuação da fiscalização não exime a Contratada de sua total e exclusiva responsabilidade sobre a totalidade dos serviços contratados.

5. - DAS ESPECIFICAÇÕES TÉCNICAS DOS SERVIÇOS:

5.1. – DETALHAMENTOS GERAIS DAS ESPECIFICAÇÕES:

5.1.1. - PROJETO BÁSICO

Considerações Gerais:

Os serviços serão realizados em rígida observância ao Projeto Básico, que serão parte integrante do contrato a ser celebrado;

Durante a execução dos serviços, se houver a necessidade de modificar algum detalhe do projeto, a CONTRATADA deverá, antes de tomar qualquer decisão, consultar a FISCALIZAÇÃO expondo seu parecer técnico sobre o assunto;

É necessário que o projeto básico seja minuciosamente conhecido pela CONTRATADA em todas as suas partes;

Para efeito da interpretação de divergência entre os documentos contratuais, fica estabelecido que a CONTRATADA deverá consultar a FISCALIZAÇÃO sobre quaisquer divergências entre a planilha, o Projeto Básico, ficando a FISCALIZAÇÃO incumbida de dirimir a dúvida;

As dúvidas, relativas ao Projeto Básico, serão encaminhadas ao engenheiro, autor do projeto, sendo o mesmo incumbido de realizar os desenhos e/ou detalhes necessários para esclarecimento das dúvidas. Durante a execução, o engenheiro, autor do projeto, poderá elaborar detalhes que complementem o projeto, com a finalidade de dirimir quaisquer dúvidas da CONTRATADA;

Havendo discrepância entre as reais condições existentes no local e os elementos do projeto, a ocorrência será objeto de comunicação, por escrito, à FISCALIZAÇÃO, a quem competirá deliberar a respeito;

O pedido de **similaridade de material** será possível, desde que solicitado por escrito pela empreiteira, em tempo hábil, acompanhado dos elementos técnicos necessários à análise dos mesmos, ou seja, amostras, catálogos com especificações técnicas dos materiais, seus componentes, seu sistema e sua tecnologia, relatórios ou pareceres técnicos de laboratórios especializados ou certificações, para que a Contratante se manifeste a respeito, emitindo autorização expressa;

Em caso de eventualidades técnicas que obriguem a mudança de material especificado, o assunto deve obedecer ao prescrito no parágrafo anterior;

As amostras dos materiais a serem utilizados serão submetidas previamente à aprovação da FISCALIZAÇÃO, antes de sua utilização;

Todos os elementos constantes nos desenhos, planilha orçamentária e Projeto deverão ser executados. **A planilha orçamentária e as especificações se completam e os seus conteúdos valem isoladamente** podendo, portanto, um elemento constar apenas de uma destas partes. A Contratada deverá executar os elementos e os serviços, ainda que conste somente de uma destas partes;

Detalhes não fornecidos prevêm que o objeto seguirá o mesmo padrão dos demais detalhes, contudo, deverá ser sempre consultada a FISCALIZAÇÃO.

5.1.2. - MATERIAIS, FERRAMENTAS E EQUIPAMENTOS

Serão obedecidas todas as recomendações, com relação à segurança do trabalho, contidas na Norma Regulamentadora NR-18, aprovada pela Portaria 3214, de 08.06.78, do Ministério do Trabalho, publicada no DOU de 06.07.78 (suplemento);

Haverá particular atenção para o cumprimento das exigências de proteger as partes móveis dos equipamentos e de evitar que as ferramentas manuais sejam abandonadas sobre passagens, escadas, andaimes e superfícies de trabalho, bem como para o respeito ao dispositivo que proíbe a ligação de mais de uma ferramenta elétrica na mesma tomada de corrente;

As ferramentas e equipamentos de uso no canteiro serão dimensionados, especificados e fornecidos pela CONTRATADA de acordo com o seu plano de construção, observadas as especificações estabelecidas, em cada caso, no Caderno de Encargos;

A CONTRATADA fornecerá os equipamentos, materiais, mão-de-obra, transporte e tudo o mais que for necessário para a execução dos serviços;

Todos os materiais a serem empregados deverão ser novos, comprovadamente de primeira qualidade, e estarem de acordo com as especificações, devendo ser submetidos à aprovação da Fiscalização;

Serão de uso obrigatório os equipamentos de segurança específico para o serviço, conforme o disposto na Norma Regulamentadora NR-18.

5.1.3. - EQUIPE DE ADMINISTRAÇÃO DOS SERVIÇOS

A FISCALIZAÇÃO poderá vir a exigir da CONTRATADA a substituição do técnico responsável, desde que verifique falhas que comprometam a estabilidade e a qualidade do empreendimento, inobservância dos respectivos projetos e das especificações constantes do Caderno de Encargos, bem como atrasos parciais do cronograma físico, que impliquem o não cumprimento do prazo final dos serviços;

Todo o contato entre a FISCALIZAÇÃO e a CONTRATADA será, de preferência, procedido através do técnico responsável;

A FISCALIZAÇÃO poderá exigir da CONTRATADA a substituição de qualquer profissional do canteiro, desde que verificada a sua incompetência para a execução das tarefas, bem como apresentar hábitos de conduta nocivos à boa administração do canteiro;

A substituição de qualquer elemento será processada, no máximo 48 h após a comunicação, por escrito, da FISCALIZAÇÃO;

5.1.4. - LIMPEZA E MANUTENÇÃO DO CANTEIRO E DOS LOCAIS DOS SERVIÇOS

A CONTRATADA cuidará para que todas as partes do canteiro permaneçam sempre limpas e arrumadas, com os materiais estocados e empilhados em local apropriado, por tipo e qualidade;

A remoção de todo entulho para fora do canteiro será feita diariamente pela CONTRATADA e a seu ônus, em horário previamente definido pela Fiscalização;

Os serviços de demolição e remoção serão executados com equipamentos que garantam perfeita segurança no desenvolvimento dos trabalhos e fiel acompanhamento do cronograma estabelecido;

O reaproveitamento do material de demolição será, em todo e qualquer caso, decidido exclusivamente pela FISCALIZAÇÃO;

Todos os elementos construtivos removidos deverão ser depositados em local apropriado e devidamente transportados para áreas aprovadas pela Prefeitura Municipal de Salvador;

Todos os dias durante a execução do serviço deverá ser realizada a limpeza do local de obra, a fim de evitar principalmente a secagem de componentes como tintas, natas de cimento e argamassas, danificando permanentemente outros componentes da obra;

Durante todo o serviço de reparo de gesso e pintura a contratada deverá utilizar-se de lonas a fim de evitar que pisos, móveis e equipamentos sejam sujos e/ou danificados e após o término do serviço a contratada deverá realizar limpeza fina em todo o ambiente de trabalho.

5.1.5. – DEMOLIÇÕES/RETIRADAS:

A contratada deverá executar todo e qualquer serviço de demolição/retirada que seja necessário para execução da obra, como também:

- a) Retirada das calhas e rufos existentes;
- b) Retirada de outros materiais e peças necessários a perfeita execução do serviço;
- c) Retirada de manta existente.

5.1.6. – CALHAS, RUFOS, MANTAS e GESSO:

Deverá ser fornecidas calhas de dimensões (25x25cm) em chapa nº 24 galvanizada. As calhas deverão antes de instaladas serem pintadas em ambos os lados com prime ante corrosão (zarcão) e pintura em duas demãos de tinta esmalte sintético. Todos os ralos deverão ser remontados e impermeabilizados.

Os rufos serão em chapa nº 24 galvanizada e deverão ter largura mínima de 25 cm de acordo projeto anexo. Os rufos deverão ser fixados na alvenaria da platibanda e receber tratamento anti corrosivo igual ao das calhas antes da instalação, inclusive com tratamento em silicone nos furos de fixação.

As mantas da platibanda deverão ser recompostas em todo o perímetro da platibanda, em sua altura total inclusive com cobertura parcial do rufo. Deverá ser aplicada manta impermeabilizante com superfície de alumínio e base de asfalto modificado c/ polimeros 3mm viapol ou equivalente.

Deverá ser recomposto parcialmente o forro de gesso do Núcleo de Recursos Humanos com a fixação de placa de gesso acartonado, fitamento da união entre as placas, emassamento, lixamento e pintura, o restante do forro deverá receber lixamento para remoção da camada antiga de tinta e posterior selamento e pintura.

6. - DAS OBRIGAÇÕES DA CONTRATANTE

- 6.1.** - Permitir visita previa dos técnicos e/ou engenheiros da empresa a ser contratada, ao referido imóvel, dando acesso total em sua área interna, para identificar e sugerir os procedimentos que serão empregados na reforma;
- 6.2.** - Assegurar aos técnicos e/ou engenheiros credenciados da empresa contratada livre acesso aos documentos (plantas, croquis, etc.), prestando-lhes os esclarecimentos eventualmente solicitados;
- 6.3.** - Informar à empresa contratada sobre qualquer irregularidade apresentada no andamento dos serviços executados no imóvel;
- 6.4.** - Fiscalizar o exato cumprimento das condições estabelecidas no contrato;
- 6.5.** – Acompanhar e fiscalizar a execução do contrato, nos termos do art. 67 da Lei nº 8.666/93;
- 6.6.** – Efetuar o pagamento das faturas, observando-se a empresa encontra-se em dia com os encargos previstos em lei;
- 6.7.** – Proporcionar todas as condições para que a contratada possa cumprir suas obrigações dentro das normas e condições contratuais.

7. - DAS OBRIGAÇÕES DA CONTRATADA

- 7.1.** - Considerar, juntamente com o que consta este documento, todas as normas publicadas pela Associação Brasileira de Normas Técnicas - ABNT, e também das Concessionárias, Empresas de Serviços Públicos, Governo do Estado, Prefeitura do Município, INMETRO, ISO 9002, no momento da execução dos serviços;
- 7.2.** - Executar a obra de forma que cause o mínimo de transtorno aos usuários do serviço público, ou seja, concretizar os serviços de forma planejada, em sintonia com a Administração da Seccional, de forma a minimizar ao máximo os transtornos decorrentes de uma reforma. Vale salientar que tal medida não poderá comprometer o prazo de entrega dos serviços;
- 7.3.** - A execução do objeto licitado deverá seguir estritamente as diretrizes fornecidas pela Seção Judiciária da Bahia, do qual fazem parte as presentes especificações. As demais modificações, que se mostrarem imprescindíveis e primordiais para o bom funcionamento do Prédio, deverão ser autorizadas, mediante documento escrito contendo justificativa acerca das modificações solicitadas, observando o item 7.5 abaixo, pela Administração;
- 7.4.** - Todo material e/ou equipamento em condições de uso, retirados da edificação e não reutilizados, deverá ser entregue à fiscalização da Seção Judiciária da Bahia;
- 7.5.** - Tratando-se de serviços em prédio pronto, detalhes e/ou serviços correlatos ou necessários que venham a surgir durante a execução dos mesmos, serão considerados como incluídos neste roteiro, bem como a responsabilidade pelos danos que venham ocorrer ao imóvel ou a terceiros;
- 7.6.** - Todo material empregado na execução dos serviços deverá ser de primeira qualidade, e sempre respeitando as especificações técnicas dos órgãos fiscalizadores do Governo Federal;
- 7.7.** - A CONTRATADA fornecerá, além da mão-de-obra, todo o material, peças e ferramentas necessárias, ficando responsável, também, pela sua respectiva guarda e transporte.
- 7.8.** - Somente serão aceitos materiais, peças e ferramentas compatíveis com a aplicação a que se destinam. Serão recusados pela Fiscalização os que se encontrarem fora de especificação;
- 7.9.** - O depósito de materiais deverá ser instalado em local previamente aprovado e sob a responsabilidade da CONTRATADA;
- 7.10.** - Será de responsabilidade da CONTRATADA toda e qualquer providência que diga respeito à segurança do trabalho de seus empregados, bem como a exigência do uso dos equipamentos de proteção individual necessários, sob pena de paralisação imediata dos serviços;
- 7.11.** - Será de total responsabilidade da CONTRATADA toda e qualquer prestação de socorro a seus empregados em eventuais acidentes ocorridos nas instalações da JUSTIÇA FEDERAL, ou em qualquer outro local, mas considerados acidentes de trabalho;
- 7.12.** - A CONTRATADA se responsabilizará por quaisquer danos ou prejuízos causados por seus empregados aos equipamentos, instalações e/ou patrimônio da JUSTIÇA FEDERAL, em decorrência da execução dos serviços, incluindo-se também os danos materiais e pessoais a terceiros, a que título for, observado o contraditório e a ampla defesa;
- 7.13.** - Todos os serviços inerentes ao Contrato serão supervisionados pelo responsável técnico da CONTRATADA, o qual será responsável pelo uso correto e sistemático dos EPI's (equipamentos de proteção individual) pelos seus funcionários;
- 7.14.** - O controle de qualidade e outros controles exigidos pela Fiscalização não eximem a CONTRATADA da total e irrestrita responsabilidade pelos serviços executados;
- 7.15.** - A CONTRATADA providenciará a limpeza diária das áreas, evitando acúmulos de entulhos nos locais onde os serviços estão sendo realizados;
- 7.16.** - Os serviços somente serão considerados executados após o término de todas as etapas, a retirada de entulhos provenientes da execução dos serviços, a reconstituição de eventuais áreas danificadas quando da execução dos serviços, bem como a completa limpeza das áreas afetadas;
- 7.17.** - À Fiscalização caberá o direito de rejeitar quaisquer serviços, peças, partes, componentes, acessórios ou materiais que não satisfaçam os padrões especificados ou os critérios de qualidade exigidos, bem como de exigir sua

pronta e imediata substituição por outros que os atendam, sem que caiba à CONTRATADA qualquer tipo de reclamação ou indenização;

7.18. - A CONTRATADA executará os serviços sempre de acordo com as recomendações dos fabricantes e em obediência às normas técnicas e regulamentares expedidas pelos órgãos competentes, bem como às normas da ABNT atinentes aos assuntos;

7.19. - A ação ou omissão, total ou parcial, por parte da Fiscalização, não eximirá a CONTRATADA da total e irrestrita responsabilidade pela perfeita execução de quaisquer serviços;

7.20. - A CONTRATADA executará os serviços, salvo solicitação em contrário, no horário normal de expediente da JUSTIÇA FEDERAL, a saber, das 08h às 18h, de segunda a sexta-feira, e sempre por profissionais com os conhecimentos necessários sobre as ferramentas, equipamentos, peças, técnicas e itens envolvidos, de modo a não prejudicar o funcionamento do edifício, nem tampouco o bom andamento das atividades de seus ocupantes;

7.21. - Os serviços que, porventura, não possam ser realizados dentro do horário normal de expediente da JUSTIÇA FEDERAL deverão ser programados para outro horário, inclusive durante os finais de semana e feriados, mediante prévia anuência da Fiscalização, sem nenhum ônus adicional para a CONTRATANTE;

7.22. - A CONTRATADA fornecerá os produtos e executará os serviços contratados estritamente dentro dos prazos estabelecidos;

7.23. - Cabe à CONTRATADA atender prontamente e dentro do prazo estipulado quaisquer exigências da fiscalização, inerentes ao objeto do contrato, sem que disso decorra qualquer ônus extra para a CONTRATANTE;

7.24. - Não implicará essa atividade de acompanhamento e fiscalização pela CONTRATANTE qualquer exclusão ou redução da responsabilidade da CONTRATADA, que é total e irrestrita com relação aos serviços contratados, inclusive perante terceiros;

7.25. - Responderá a CONTRATADA por qualquer falta, falha, problema, irregularidade ou desconformidade observada na execução do Contrato;

7.26. - Os equipamentos ferramentas, peças e materiais utilizados, bem como a prestação dos serviços contratados, deverão estar, rigorosamente, de acordo com as normas vigentes e com as especificações estabelecidas pelos órgãos competentes, inclusive pela JUSTIÇA FEDERAL. A inobservância dessa condição implicará a recusa dos mesmos, bem como seu devido refazimento e/ou adequação, sem que caiba à CONTRATADA qualquer tipo de reclamação ou indenização;

7.27. A CONTRATANTE colocará à disposição da CONTRATADA área destinada à guarda provisória de material, bem como aos vestiários e aos sanitários para funcionários. As despesas/responsabilidades decorrentes da instalação do referido ponto de apoio, bem como do deslocamento até o local da execução dos serviços, correrão por conta da CONTRATADA.

7.28. - A CONTRATADA deverá prever e executar sistema de isolamento das áreas descobertas após a remoção dos rufos e calhas, a fim de evitar possíveis problemas com infiltração de água para o interior do prédio, por ocasião de ocorrência de chuvas. O sistema deve ser instalado no fim do dia para evitar que a área afetada fique descoberta de um dia para o outro. Este sistema de isolamento deverá ser projetado de tal forma que resista às intempéries (chuvas, ventos etc), sem ocasionar problemas de infiltração até mesmo de acidentes, como por exemplo, arremesso de materiais que possam causar danos em edificações e, principalmente acidentes com as pessoas que transitam nas proximidades do edifício,

7.29. - Ao concluir todos os serviços de reforma, o local onde foi executada a reforma, deverá ser apresentado (entregue) totalmente limpo, sem entulho e em perfeitas condições de uso.

8. - DA ELABORAÇÃO DA PROPOSTA

8.1. - As empresas interessadas poderão realizar vistoria ao local, juntamente com os servidores da Seção de Serviços Gerais, para conhecimento dos serviços a serem realizados, identificando as características e condições especiais, para elaboração das suas propostas;

8.2. - As especificações técnicas e planilha orçamentária deste Projeto Básico contém apenas uma caracterização dos serviços a serem executados, devendo as empresas efetuarem suas próprias medições, com o objetivo de apresentar as soluções para os problemas existentes no local;

8.3. - A proposta deverá conter descrição detalhada dos serviços que serão fornecidos e executados por item, constando os preços unitários e totais de cada item, inclusive os quantitativos necessários à execução dos serviços;

8.4. - O orçamento deverá ser elaborado levando em consideração que os serviços, objeto desta licitação, deverão ser entregues completos mesmo quando não expressamente indicados nas especificações, ficando a cargo do licitante a previsão de qualquer serviço ou material necessário, não lhe cabendo pagamentos decorrentes de quaisquer acréscimos;

8.5. - As quantidades constantes da planilha orçamentária são de inteira responsabilidade do proponente, não lhe sendo admitida à arguição de omissões, enganos e erros posteriores, com a pretensão de alterar o valor proposto;

8.6. - Na apresentação da proposta a empresa deverá apresentar **Cronograma Físico - Financeiro**, demonstrando o prazo estipulado para o término dos serviços, e obedecendo ao prazo concedido para o término da execução dos serviços, no máximo de **45 (quarenta e cinco) dias**, contados a partir do quinto dia útil da expedição da Ordem de Serviço;

8.7. - O orçamento deverá ser elaborado levando em consideração que os serviços, objeto desta licitação, deverão ser entregues completos mesmo quando não expressamente indicados nas especificações, ficando a cargo do licitante a previsão de qualquer serviço ou material necessário, não lhe cabendo pagamentos decorrentes de quaisquer acréscimos.

9. – DO PRAZO PARA EXECUÇÃO DOS SERVIÇOS

9.1. Os serviços deverão ser executados no prazo de **45 (quarenta e cinco) dias corridos**, contados a partir do 5º (quinto) dia útil, após a expedição da Ordem de Serviço.

10. – DO PRAZO DE GARANTIA

10.1. - A contratada deverá oferecer GARANTIA na execução dos serviços e responsabilizar-se civilmente pela solidez e segurança dos serviços, conforme art. 618 do Código Civil Brasileiro, bem como por eventuais vícios ocultos, pelo prazo de 05 (cinco) anos após o recebimento definitivo;

11. - DA VIGÊNCIA DO CONTRATO

11.1. - O prazo de vigência contratual contar-se-á da data da sua assinatura até o recebimento definitivo e correspondente pagamento da nota fiscal, ou da nota fiscal/fatura da última medição, permanecendo as obrigações até o término do prazo de garantia estabelecido do subitem 10.1.

12. – DO RECEBIMENTO DOS SERVIÇOS

12.1. Comunicação do término do serviço:

12.1.1. Executado o serviço, estando o mesmo em condições de ser recebido, a CONTRATADA deverá comunicar à FISCALIZAÇÃO, por escrito e dentro do prazo contratual, a fim de que seja realizada VISTORIA para fins de Recebimento Provisório.

12.1.2. A emissão da comunicação acima referida fora do prazo contratual caracterizará **mora**, sujeitando a Contratada às penalidades cabíveis previstas em Contrato.

12.2. Recebimento provisório:

12.2.1. Em até 10 (dez) dias contados a partir da comunicação do término do serviço, a FISCALIZAÇÃO, após vistoria, emitirá o TERMO DE RECEBIMENTO PROVISÓRIO, o qual deverá ser circunstanciado e assinado por ambas as partes.

12.2.1.2. Em caso de constatação da não finalização dos serviços e/ou da existência de parcelas ainda não executadas/fornecidas, a Fiscalização fará constar, junto ao TERMO DE RECEBIMENTO PROVISÓRIO DO SERVIÇO, lista de pendências verificadas e concederá prazo de até 30 (trinta) dias para a Contratada, às suas expensas, reparar, corrigir, remover, reconstruir ou substituir, no total ou em parte, o objeto do Contrato, com vistas ao atendimento das exigências efetuadas conclusão dos serviços, ou rejeitará o próprio serviço/obra no todo ou em parte, conforme disposto no art. 76 da Lei n. 8.666/93.

12.2.3. Concluídos os trabalhos relativos às pendências listadas, a CONTRATADA efetuará, dentro do prazo fixado acima, por escrito, comunicado à Fiscalização solicitando a realização de nova VISTORIA.

12.2.4. Constatada a conclusão das pendências, aguardar-se-á o término do prazo de verificação com vistas ao RECEBIMENTO DEFINITIVO.

12.2.5. Se porventura, durante a NOVA VISTORIA, verificar-se que as pendências apontadas pela Fiscalização não foram sanadas, caracterizar-se-á **mora**, a partir do término do prazo concedido pela Administração.

12.3. Recebimento definitivo:

12.3.1. No prazo de 90 (noventa) dias contados a partir da emissão do Termo de Recebimento Provisório, será observado o funcionamento/produzibilidade dos equipamentos e/ou instalações e finalizada VISTORIA por servidor ou comissão designada pela Administração, com vistas à emissão do TERMO DE RECEBIMENTO DEFINITIVO.

12.3.2. Após a verificação da perfeita adequação do serviço aos termos do contrato/projeto básico e apresentada toda a documentação pertinente, será emitido o TERMO DE RECEBIMENTO DEFINITIVO DO SERVIÇO.

12.4. O recebimento provisório ou definitivo não exclui a responsabilidade civil pela solidez e segurança dos serviços, nem a ética profissional pela execução do contrato.

12.5. Para assinatura do termo de recebimento definitivo, a CONTRATADA deverá apresentar, se for o caso, a Certidão Negativa de Débito (CND) junto ao INSS referente ao serviço, o Certificado de Regularidade de Situação (CRS) emitido pela Caixa Econômica Federal. Além disso, deverá comprovar que a expedição de ART dos serviços e promover a anotação, registro, aprovação e outras exigências dos órgãos competentes com relação aos serviços e projetos, inclusive responsabilizando-se por todos os ônus decorrentes.

12.6. Para a expedição do Termo de Recebimento Definitivo, além do disposto no subitem supra, a CONTRATADA deverá apresentar, **se for o caso**:

1. O diário de serviço/obra encerrado;
2. “As built” em 02 (dois) jogos completos de originais de todos os projetos elaborados e utilizados na construção, devidamente corrigidos, atualizados, aprovados pelas autoridades competentes, bem como todas as plantas em arquivo eletrônico DWG e em total conformidade com as normas da ABNT;
3. Manuais, notas fiscais (cópias), garantias e diagrama eletroeletrônico de todos os equipamentos (eletrônico, elétrico, mecânico) fornecidos e instalados na obra;
4. Certificação de pontos lógicos;
5. Alvará de Habite-se.

12.7. Os(a) serviços/obra serão recusados se entregues com especificações técnicas diferentes das contidas na proposta da empresa licitante e/ou do projeto básico, memoriais descritivos, cadernos de especificações, planilha orçamentária e demais documentos relativos ao serviço, inclusive projeto executivo.

12.8. Fica resguardado o direito da CONTRATANTE de rejeitar o(a) serviço/obra, objeto deste Contrato, no todo ou em parte, se o(a) mesmo(a) estiver em desacordo com as especificações e projetos fornecidos pela CONTRATANTE.

12.9 Durante o prazo de garantia, a CONTRATADA ficará obrigada a reparar qualquer defeito relacionado à má execução dos serviços objeto desta contratação, sempre que houver solicitação e sem ônus para a CONTRATANTE.

13. – DO PAGAMENTO

Os pagamentos serão realizados em duas etapas. O primeiro pagamento, condicionado à medição realizada após 30 dias do início efetivo dos serviços, e o segundo e último, após o Termo de Recebimento Definitivo.

14. – DAS DISPOSIÇÕES GERAIS

14.1. - As descrições contidas neste Projeto Básico buscam dar aos participantes do processo licitatório subsídios à elaboração de suas propostas e delinear o método executivo, preço estimado dos serviços, prazo de execução, bem como as exigências quanto à qualidade da execução dos serviços;

14.2. - As empresas interessadas poderão realizar vistoria do local da prestação dos serviços, de forma a obterem pleno conhecimento das condições e eventuais dificuldades para a sua execução, bem como de todas as informações necessárias à formulação da sua proposta de preços;

14.3. - A realização da vistoria não se consubstancia em condição para a participação na licitação, ficando, contudo, as licitantes cientes de que após apresentação das propostas não serão admitidas, em hipótese alguma, alegações posteriores no sentido da inviabilidade de cumprir com as obrigações, face ao desconhecimento dos serviços e de dificuldades técnicas não previstas;

14.4. - A fiscalização dos serviços objetos do presente Projeto Básico ficará a cargo da Coordenadoria Especial de Projetos (CEPROJ), a quem caberá, também, o atesto da(s) fatura(s) de prestação de serviços;

Salvador, 05 de abril de 2015.

Engº Vinicius Gama Costa
Coordenadoria Especial de Projetos
(CEPROJ)

Engº Rubem M. Bacelar Filho
Coordenadoria Especial de Projetos
(CEPROJ)

ANEXO I-A

PLANILHA ORÇAMENTÁRIA

		Poder Judiciário Seção Judiciária da Bahia			PLANILHA ORÇAMENTÁRIA		
		LOCAL: Fórum da Seção Judiciária da Bahia					
OBRA: Execução de serviços de Substituição de Calhas, Rufos e Mantas dos telhados do Núcleo de Recursos Humanos e do Restaurante da Seção Judiciária da Bahia.							
DATA: abril/2015							
Item	Código SINAPE	Discriminação	Unid	Qtd	Preço Unitário	Total	
1.0		SERVIÇOS PRELIMINARES/ M.O. INDIRETA					
1.1	71118*	Placa da obra (2,0m X 1,25m)	m ²	1	R\$ 318,03	R\$ 318,03	
1.2	88614	Engenheiro não residente	h	60	R\$ 90,58	R\$ 5.434,80	
1.3	88617	Mestre de obras residente	h	330	R\$ 38,46	R\$ 12.691,80	
1.4	-	Ligação provisória (Medidor de energia)	UNI	1	R\$ 400,00	R\$ 400,00	
1.5	-	Documentação inicial (ART, Alvará, etc.)	UNI	1	R\$ 400,00	R\$ 400,00	
						R\$ 19.244,63	
2.0		DEMOLIÇÃO/RETIRADA					
2.1	9537*	Remoção de Proteção Mecânica de Impermeabilização	m ²	179	R\$ 14,89	R\$ 2.664,86	
2.2	85414	Remoção de Rufo	m	183	R\$ 5,32	R\$ 974,29	
2.3	85414	Remoção de Calha Metálica	m ²	83	R\$ 5,32	R\$ 441,89	
2.4	85387	Remoção Manual de Entulho	m ³	20	R\$ 42,88	R\$ 857,52	
						R\$ 4.938,57	
3.0		RECOMPOSIÇÃO E MONTAGEM					

3.1	72104	Calha Em Chapa de Aço Galvanizado Numero 24, Desenvolvimento de 33cm	m	83	R\$ 26,73	R\$ 2.218,39
3.2	72104	Rufo em Chapa de Aço Galvanizado numero 24, Desenvolvimento de 25cm	m	183	R\$ 20,41	R\$ 3.734,12
3.3	73753/1	Impermeabilização de superfície com manta asfáltica protegida com filme de alumínio gofrado (de espessura 0,8mm), inclusa aplicação de emulsão asfáltica,	m ²	179	R\$ 68,84	R\$ 12.322,08
3.4	74145/1	Pintura esmalte fosco, duas demãos, sobre superfície metálica, incluso uma demão de fundo anticorrosivo. Utilização de revolver (ar-comprimido).	m ²	216	R\$ 15,07	R\$ 3.254,77
3.5	73986/1*	Forro de Gesso em Placas de Gesso Acartonado, Inclusive fixação com arame.	m ²	4	R\$ 49,78	R\$ 199,11
3.6	88494	Aplicação e lixamento de massa látex em teto, uma demão. Af_062014	m ²	4	R\$ 13,10	R\$ 52,38
3.7	PRÓPRIA	Lixamento em teto.	m ²	57,83	R\$ 1,23	R\$ 71,34
3.8	88486	Aplicação manual de pintura com tinta látex PVA em teto, duas demãos. Af_06/2014	m ²	57,83	R\$ 8,06	R\$ 466,28
						R\$ 22.318,48
4.0		SERVIÇOS COMPLEMENTARES				
4.1	9537*	Limpeza final da obra	m ²	557,74	R\$ 1,67	R\$ 929,98
						R\$ 929,98
TOTAL GERAL						R\$ 47.431,66
TOTAL GERAL COM BDI (22,83%)						R\$ 58.259,10

Vinicius Gama Costa CREA-BA 83999

Obs.: Deverão ser utilizados os custos unitários de insumos e serviços correspondentes ao SINAPI, em caso de indisponibilidade deste último foram adotados o ORSE e valores compatíveis com o mercado.

ANEXO I-B

Cronograma - Físico-Financeiro

Item	Descrição	Valor do item	30 dias	45 dias	%
1.0	SERVIÇOS PRELIMINARES/ M.O. INDIRETA	R\$ 23.637,70	R\$ 14.312,98	R\$ 9.324,71	41%
2.0	DEMOLIÇÃO/RETIRADA	R\$ 6.065,92	R\$ 6.065,92	R\$ -	10%
3.0	RECOMPOSIÇÃO E MONTAGEM	R\$ 27.413,23	R\$ 13.706,61	R\$ 13.706,61	47%
4.0	SERVIÇOS COMPLEMENTARES	R\$ 1.142,27	R\$ -	R\$ 1.142,27	2%
-	TOTAL	R\$ 58.259,10	R\$ 34.085,51	R\$ 24.173,59	
			59%	41%	100%

Vinicius Gama Costa CREA-BA 83999

ANEXO I-C

COMPOSIÇÃO ANALÍTICA DE PREÇO

PLACA DE OBRA			Código da Composição		71118*
Data Preço: 01/03/2015					
Código	Descrição Básica	Unidade	Coefficiente	Custo Unitário	Total
4813	PLACA DE OBRA (PARA CONSTRUÇÃO CIVIL) EM CHAPA GALVANIZADA *Nº 22*, DE *2,0 X 1,125* M	M2	1,0000000	R\$ 300,00	R\$ 300,00
88309	PEDREIRO COM ENCARGOS COMPLEMENTARES	H	0,0500000	R\$ 16,24	R\$ 0,81
5075	PREGO POLIDO COM CABECA 18 X 30	KG	0,0010000	R\$ 7,77	R\$ 0,01
88316**	SERVENTE COM ENCARGOS COMPLEMENTARES	H	0,5000000	R\$ 11,91	R\$ 5,96
4417	PEÇA DE MADEIRA DE LEI *2,5 X 7,5* CM (1" X 3"), NÃO APARELHADA, (P/TELHADO)	H	2,0000000	R\$ 5,63	R\$ 11,26
TOTAL					R\$ 318,03

ENGENHEIRO DE OBRA PLENO COM ENCARGOS COMPLEMENTARES (PRF.MG)			Código da Composição		88614
Data Preço: 01/03/2015					
Código	Descrição Básica	Unidade	Coefficiente	Custo Unitário	Total
88236	FERRAMENTAS (ENCARGOS COMPLEMENTARES)	H	1,0000000	R\$ 0,37	R\$ 0,37
88237	EPI (ENCARGOS COMPLEMENTARES)	H	1,0000000	R\$ 1,24	R\$ 1,24
2707	ENGENHEIRO CIVIL DE OBRA PLENO	H	1,0000000	R\$85,54	R\$ 85,54
37370	ALIMENTAÇÃO (ENCARGOS COMPLEMENTARES)	H	1,0000000	R\$ 2,61	R\$ 2,61
37371	TRANSPORTE (ENCARGOS COMPLEMENTARES)	H	1,0000000	R\$ 0,69	R\$ 0,69
37372	EXAMES (ENCARGOS COMPLEMENTARES)	H	1,0000000	R\$ 0,09	R\$ 0,09
37373	SEGURO (ENCARGOS COMPLEMENTARES)	H	1,0000000	R\$ 0,04	R\$ 0,04
TOTAL					R\$ 90,58

MESTRE DE OBRAS COM ENCARGOS COMPLEMENTARES (PRF.MG)			Código da Composição		88617
Data Preço: 01/03/2015					
Código	Descrição Básica	Unidade	Coefficiente	Custo Unitário	Total
88236	FERRAMENTAS (ENCARGOS COMPLEMENTARES)	H	1,0000000	R\$ 0,37	R\$ 0,37
88237	EPI (ENCARGOS COMPLEMENTARES)	H	1,0000000	R\$ 1,24	R\$ 1,24
4069	MESTRE DE OBRAS	H	1,0000000	R\$ 33,42	R\$ 33,42
37370	ALIMENTAÇÃO (ENCARGOS COMPLEMENTARES)	H	1,0000000	R\$ 2,61	R\$ 2,61
37371	TRANSPORTE (ENCARGOS COMPLEMENTARES)	H	1,0000000	R\$ 0,69	R\$ 0,69
37372	EXAMES (ENCARGOS COMPLEMENTARES)	H	1,0000000	R\$ 0,09	R\$ 0,09
37373	SEGURO (ENCARGOS COMPLEMENTARES)	H	1,0000000	R\$ 0,04	R\$ 0,04
TOTAL					R\$ 38,46

REMOCAO DE PROTEÇÃO MECANICA DE IMPERMEABILIZAÇÃO			Código da Composição		9537*
Data Preço: 01/03/2015					
Código	Descrição Básica	Unidade	Coefficiente	Custo Unitário	Total
88316	SERVENTE COM ENCARGOS COMPLEMENTARES	H	1,2500000	R\$ 11,91	R\$ 14,89
TOTAL					R\$ 14,89

REMOÇÃO DE RUFO OU CALHA METALICA			Código da Composição		85414
Data Preço: 01/03/2015					
Código	Descrição Básica	Unidade	Coefficiente	Custo Unitário	Total
88316	SERVENTE COM ENCARGOS COMPLEMENTARES	H	0,2000000	R\$ 11,91	R\$ 2,38
88323	TELHADISTA COM ENCARGOS COMPLEMENTARES	H	0,2000000	R\$ 14,71	R\$ 2,94
TOTAL					R\$ 5,32

REMOÇÃO MANUAL DE ENTULHO			Código da Composição		85387
Data Preço: 01/03/2015					
Código	Descrição Básica	Unidade	Coefficiente	Custo Unitário	Total
88316	SERVENTE COM ENCARGOS COMPLEMENTARES	H	3,6000000	R\$ 11,91	R\$ 42,88
TOTAL					R\$ 42,88

CALHA EM CHAPA DE AÇO GALVANIZADO NUMERO 24, DESENVOLVIMENTO DE 33CM			Código da Composição		72104
Data Preço: 01/03/2015					
Código	Descrição Básica	Unidade	Coefficiente	Custo Unitário	Total
5061	PREGO POLIDO COM CABECA 18 X 27	KG	0,1000000	R\$ 8,35	R\$ 0,84
5104	REBITE DE ALUMINIO VAZADO DE REPUXO, 3,2 X 8 MM (1KG = 1025 UNIDADES)	KG	0,0300000	R\$ 33,38	R\$ 1,00
1108	CALHA CHAPA GALVANIZADA NUM 24 L = 33CM	M	1,0500000	R\$ 12,62	R\$ 13,25
13388	SOLDA 50/50	KG	0,0400000	R\$ 58,08	R\$ 2,32
88323	TELHADISTA COM ENCARGOS COMPLEMENTARES	H	0,3500000	R\$ 14,71	R\$ 5,15
88316	SERVENTE COM ENCARGOS COMPLEMENTARES	H	0,3500000	R\$ 11,91	R\$ 4,17
TOTAL					R\$ 26,73

RUFO EM CHAPA DE AÇO GALVANIZADO NUMERO 24, DESENVOLVIMENTO DE 25CM			Código da Composição		72104
Data Preço: 01/03/2015					
Código	Descrição Básica	Unidade	Coefficiente	Custo Unitário	Total
5061	PREGO POLIDO COM CABECA 18 X 27	KG	0,1000000	R\$ 8,35	R\$ 0,84
1116	RUFO CHAPA GALVANIZADA NUM 24 L = 25CM	M	1,0500000	R\$ 12,30	R\$ 12,92
88323	TELHADISTA COM ENCARGOS COMPLEMENTARES	H	0,2500000	R\$ 14,71	R\$ 3,68

88316	SERVENTE COM ENCARGOS COMPLEMENTARES	H	0,2500000	R\$ 11,91	R\$ 2,98
TOTAL					R\$ 20,41

IMPERMEABILIZACAO DE SUPERFICIE COM MANTA ASFALTICA PROTEGIDA COM FILME DE ALUMINIO GOFRADO (DE ESPESSURA 0,8MM), INCLUSA APLICACAO DE EMULSAO ASFALTICA,			Código da Composição	73753/1	
			Data Preço: 01/03/2015		
Código	Descrição Básica	Unidade	Coefficiente	Custo Unitário	Total
88316	SERVENTE COM ENCARGOS COMPLEMENTARES	H	1,1800000	R\$ 11,91	R\$ 14,05
88270	IMPERMEABILIZADOR COM ENCARGOS COMPLEMENTARES	H	1,0000000	R\$ 16,82	R\$ 16,82
4014	MANTA IMPERMEABILIZANTE A BASE DE ASFALTO MODIFICADO C/ ELASTOMEROS DESBS TIPO TORODIM ALUMINIO E = 3MM VIAPOL OU EQUIV	M2	1,1000000	R\$ 33,36	R\$ 36,70
	[EM PROCESSO DE DESATIVACAO] EMULSAO ASFALTICA COM ELASTOMERO	KG	0,1108000	R\$ 11,45	R\$ 1,27
TOTAL					R\$ 68,84

PINTURA ESMALTE FOSCO, DUAS DEMAOS, SOBRE SUPERFICIE METALICA, INCLUSO UMA DEMAOS DE FUNDO ANTICORROSIVO. UTILIZACAO DE REVOLVER (AR-COMPRI-MIDO).			Código da Composição	74145/1	
			Data Preço: 01/03/2015		
Código	Descrição Básica	Unidade	Coefficiente	Custo Unitário	Total
3768	LIXA P/ FERRO	UNI	0,5500000	R\$ 2,99	R\$ 1,64
7288	TINTA ESMALTE SINTETICO FOSCO	1	0,1760000	R\$ 25,94	R\$ 4,57
7307	FUNDO ANTICORROSIVO TIPO ZARCAO OU EQUIV	1	0,1320000	R\$ 22,31	R\$ 2,94
88310	PINTOR COM ENCARGOS COMPLEMENTARES	H	0,2100000	R\$ 16,22	R\$ 3,41
5320	REMOVEDOR DE TINTA OLEO/ESMALTE VERNIZ	1	0,0440000	R\$ 27,21	R\$ 1,20
88316	SERVENTE COM ENCARGOS COMPLEMENTARES	H	0,1100000	R\$ 11,91	R\$ 1,31
TOTAL					R\$ 15,07

FORRO DE GESSO EM PLACAS DE GESSO ACARTONADO, INCLUSIVE FIXACAO COM ARAME			Código da Composição	73986/1*	
			Data Preço: 01/03/2015		
Código	Descrição Básica	Unidade	Coefficiente	Custo Unitário	Total
345	ARAME GALVANIZADO 18 BWG, 1,24MM (0,009 KG/M)	KG	0,1000000	R\$ 12,62	R\$ 1,26
4812*	PLACA DE GESSO ACARTONADO PARA FORRO, DE *122 X244* CM	M2	1,1000000	R\$ 31,91	R\$ 35,10
88269	GESSEIRO COM ENCARGOS COMPLEMENTARES	H	0,5000000	R\$ 14,92	R\$ 7,46
88316	SERVENTE COM ENCARGOS COMPLEMENTARES	H	0,5000000	R\$ 11,91	R\$ 5,96
TOTAL					R\$ 49,78

APLICAÇÃO E LIXAMENTO DE MASSA LÁTEX EM TETO, UMA DEMÃO. AF_062014			Código da Composição		88494
Data Preço: 01/03/2015					
Código	Descrição Básica	Unidade	Coefficiente	Custo Unitário	Total
88310	PINTOR COM ENCARGOS COMPLEMENTARES	H	0,5040000	R\$ 16,22	R\$ 8,17
88316	SERVENTE COM ENCARGOS COMPLEMENTARES	H	0,1850000	R\$ 11,91	R\$ 2,20
4051	MASSA CORRIDA PVA PARA PAREDES INTERNAS	18L	0,0328000	R\$ 81,55	R\$ 2,67
3767	LIXA EM FOLHA PARA PAREDE OU MADEIRA, NUMERO 120 (COR VERMELHA)	UNI	0,0600000	R\$ 0,71	R\$ 0,04
TOTAL					R\$ 13,10

LIXAMENTO EM TETO.			Código da Composição		PRÓPRIA
Data Preço: 01/03/2015					
Código	Descrição Básica	Unidade	Coefficiente	Custo Unitário	Total
88316	SERVENTE COM ENCARGOS COMPLEMENTARES	H	0,1000000	R\$ 11,91	R\$ 1,19
3767	LIXA EM FOLHA PARA PAREDE OU MADEIRA, NUMERO 120 (COR VERMELHA)	UNI	0,0600000	R\$ 0,71	R\$ 0,04
TOTAL					R\$ 1,23

APLICAÇÃO MANUAL DE PINTURA COM TINTA LÁTEX PVA EM TETO, DUAS DEMÃOS. AF_06/2014			Código da Composição		88486
Data Preço: 01/03/2015					
Código	Descrição Básica	Unidade	Coefficiente	Custo Unitário	Total
88310	PINTOR COM ENCARGOS COMPLEMENTARES	H	0,1700000	R\$ 16,22	R\$ 2,76
88316	SERVENTE COM ENCARGOS COMPLEMENTARES	H	0,0620000	R\$ 11,91	R\$ 0,74
7345	TINTA LATEX PVA PREMIUM, COR BRANCA	L	0,3300000	R\$ 13,84	R\$ 4,57
TOTAL					R\$ 8,06

LIMPEZA FINAL DE OBRA			Código da Composição		9537*
Data Preço: 01/03/2015					
Código	Descrição Básica	Unidade	Coefficiente	Custo Unitário	Total
88316	SERVENTE COM ENCARGOS COMPLEMENTARES	H	0,1400000	R\$ 11,91	R\$ 1,67
TOTAL					R\$ 1,67

* COMPOSIÇÃO MODIFICADA

** ITEM MODIFICADO NA COMPOSIÇÃO

Vinicius Gama Costa CREA-BA 83999

ANEXO I-D
COMPOSIÇÃO DO BDI

Cálculo do BDI - Construção

ITEM	DISCRIMINAÇÃO	%
	GRUPO A	6,47%
1	Administração Central - AC	5,50%
2	Risco - R	0,97%
	GRUPO B	8,79%
3	Seguro de Risco de Engenharia - S	0,46%
4	Garantia - G	0,34%
5	Lucro Bruto - L	7,40%
6	Despesas Financeiras - DF	0,59%
	GRUPO C - I	5,65%
7	ISS (Salvador - BA)	2,00%
8	PIS	0,65%
9	COFINS	3,00%
BDI	$BDI = (((1 + (AC + S + R + G)) * (1 + DF)) * (1 + L)) / (1 - I)) - 1$	22,83%

Fórmula para o cálculo do BDI:

$BDI = \{[(1 + (AC + S + R + G)) * (1 + DF)) * (1 + L)] / (1 - I)\} - 1$
--

http://www.fisconet.com.br/user/agenda/divisao_3_informacoes_uteis/tabreceita.htm

Formula do B.D.I. conforme acordo TCU 2369-2011 - Pag. 86

Vinicius Gama Costa CREA-BA 83999

ANEXO I-E

CROQUIS

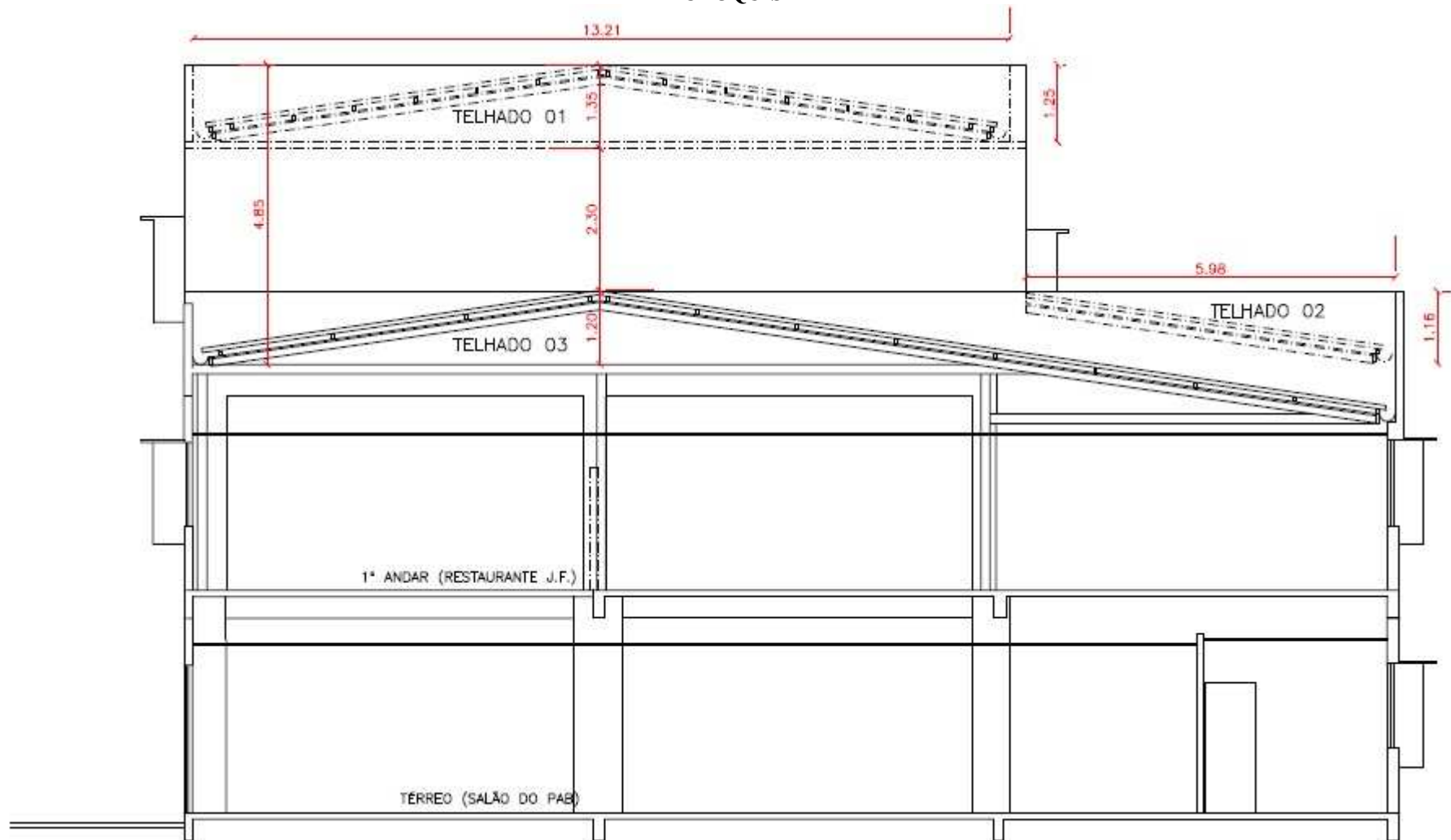

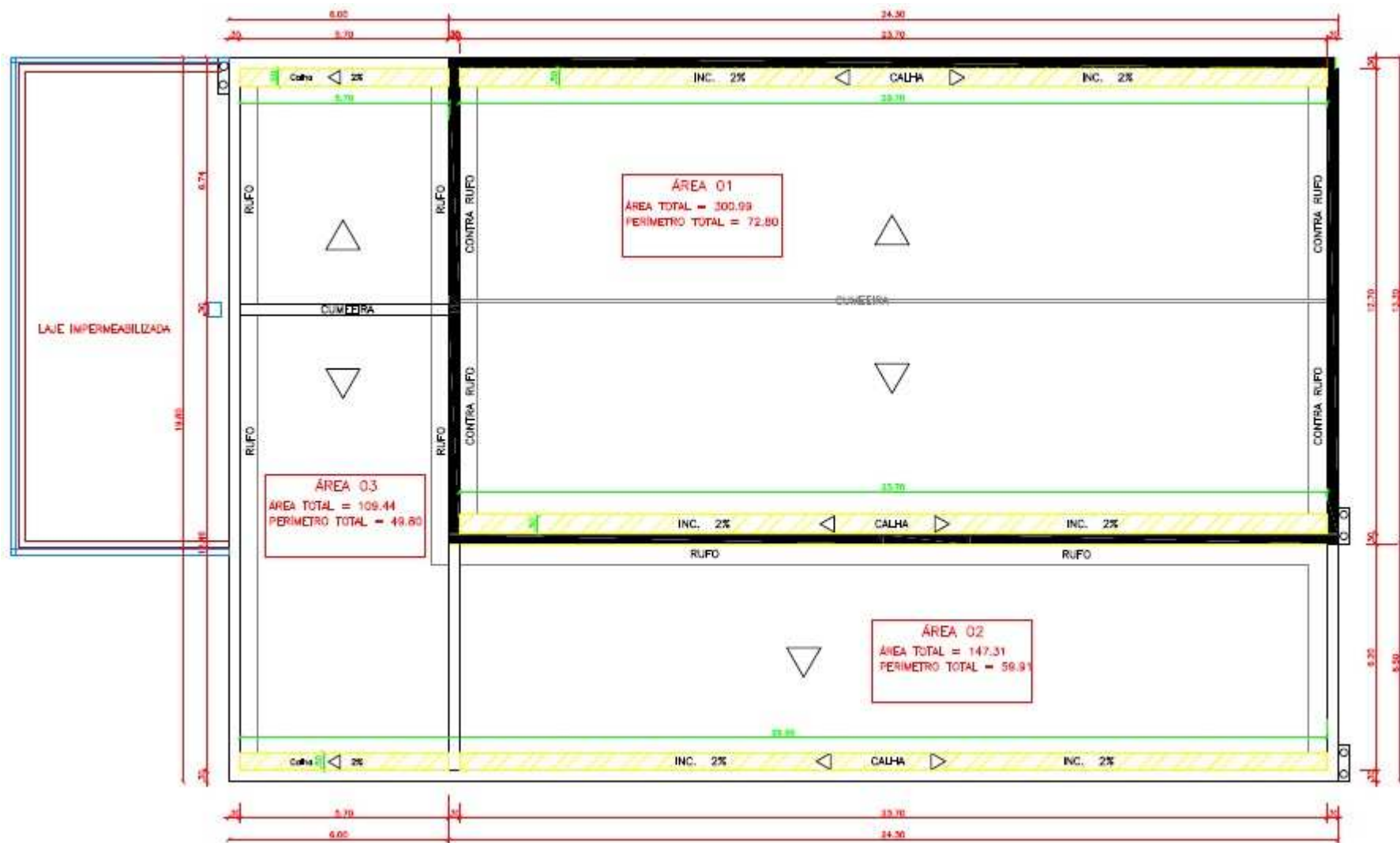



PODER JUDICIÁRIO
JUSTIÇA FEDERAL
SEÇÃO JUDICIÁRIA DO ESTADO DA BAHIA

ANEXO I-F

DO RELATÓRIO FOTOGRÁFICO



Foto 1 – Vista do forro do setor de RH, degradado por infiltração, decorrente da oxidação nas calhas.

Foto 2 – Vista dos rufos oxidados e manta degradada.



**PODER JUDICIÁRIO
JUSTIÇA FEDERAL
SEÇÃO JUDICIÁRIA DO ESTADO DA BAHIA**



Foto 3 – Vista da da calha oxidada com acúmulo de água por falta de caimento.



Foto 4 – Vista de calha e rufos oxidados e manta perfurada.



**PODER JUDICIÁRIO
JUSTIÇA FEDERAL
SEÇÃO JUDICIÁRIA DO ESTADO DA BAHIA**



Foto 5 – Vista superior com rufos e calhas oxidados.



Foto 6 – Vista superior do telhado do Restaurante.



**PODER JUDICIÁRIO
JUSTIÇA FEDERAL
SEÇÃO JUDICIÁRIA DO ESTADO DA BAHIA**

ANEXO I-G

MODELO DE PLANILHA ORÇAMENTÁRIA

(Entregue em mídia digital)

ANEXO I-H

MODELO DE CRONOGRAMA FISICO-FINANCEIRO

(Entregue em mídia digital)

ANEXO I-I

MODELO DE COMPOSIÇÃO DO BDI

(Entregue em mídia digital)



**PODER JUDICIÁRIO
JUSTIÇA FEDERAL
SEÇÃO JUDICIÁRIA DO ESTADO DA BAHIA**

ANEXO III

MINUTA DO CONTRATO

Pelo presente instrumento e na melhor forma de direito, as partes abaixo qualificadas têm entre si justo e avençado o objeto a seguir descrito, tendo em vista o que consta no processo n. **0003169-49.2015.4.01.8004** e em observância às disposições contidas na Lei n. 8.666/1993, atualizada, e na Instrução Normativa n. 02/2010 do MPOG, resolvem celebrar o presente Contrato, decorrente do **Pregão Eletrônico n.** e mediante as seguintes cláusulas e condições:

CONTRATANTE: União Federal, através da Justiça Federal de Primeiro Grau, Seção Judiciária do Estado da Bahia, CNPJ/MF nº. 05.442.957/0001-01 e sede na Av. Ulysses Guimarães, n. 2799, CAB, Salvador-BA, neste ato representada pelo **Diretor da Secretaria Administrativa, Dr.**, CPF n. e RG n. (SSP-....), residente e domiciliado nesta Capital, por força da delegação objeto da Portaria SESUD/DIREF n. 17, de 22 de maio de 2015.

CONTRATADA:, CNPJ/MF n., com sede na neste ato representada pelo Sr., brasileiro, CPF nº e RG nº (SSP-....).

DO OBJETO

Contratação de empresa especializada na área de Construção Civil, com a finalidade de executar a substituição das calhas, rufos e mantas dos telhados do Núcleo de Recursos Humanos e o Restaurante da Seção Judiciária da Bahia, bem como todos os serviços inerentes à completa execução do Projeto Básico, pelo valor global, com fornecimento de material, conforme especificações e demais elementos técnicos definidos nos Anexos do Edital.

DOS DOCUMENTOS INTEGRANTES

Integram este instrumento, como se nele estivessem transcritos, naquilo que não contrarie o presente contrato, o Edital e Anexos do **Pregão Eletrônico n.**, a proposta da contratada e todos os documentos exigidos pelo Edital.

DO PREÇO

1. A Contratante obriga-se a pagar à Contratada a quantia de R\$ (XXXXX) referente à execução total do(a) serviço/obra.
2. O valor acima especificado, já incluso o BDI de R\$.... (.....), compreende todas as despesas concernentes à execução da obra, computadas todas as despesas com materiais e mão-de-obra, bem como todos os impostos, os encargos sociais, trabalhistas, previdenciários, fiscais e comerciais, gastos com transporte, embalagens, prêmio de seguro, fretes, taxas e outras despesas, de quaisquer natureza, que se façam indispensáveis à perfeita execução do objeto desta contratação.

DAS CONDIÇÕES DE PAGAMENTO

1. O pagamento será realizado após **cada** medição do serviço, conforme cronograma físico-financeiro, e o aceite por parte da fiscalização da contratante. A FISCALIZAÇÃO atestará a fatura, glosando, se for o caso, as parcelas não executadas:
 - 1.1. A Contratada comunicará à Contratante a conclusão do serviço, conforme cronograma físico-financeiro, para que seja efetuada a vistoria e medição para fins de pagamento;
 - 1.2. Somente serão pagos os serviços realizados na data da efetiva medição.
2. Integra o cronograma, para efeito da primeira fatura, a apresentação, pela CONTRATADA, dos seguintes documentos, **se for o caso:** Anotação de Responsabilidade Técnica (ART) de execução do(a) serviço/obra, matrícula do(a) serviço/obra no INSS e Relação de Empregados (R.E) contendo nomes completos, número do documento de identidade, profissão e função no(a) serviço/obra e cópia do Alvará emitido pela Prefeitura Municipal.



**PODER JUDICIÁRIO
JUSTIÇA FEDERAL
SEÇÃO JUDICIÁRIA DO ESTADO DA BAHIA**

3. No ato do pagamento será realizada consulta ao SICAF para comprovação da validade da certidão da regularidade do FGTS, certidão negativa de débito com o INSS, certidão conjunta negativa de débitos relativos a Tributos Federais e à Dívida Ativa da União, bem como certidão negativa de débitos trabalhistas. Caso a empresa esteja com alguma certidão ou com o cadastramento vencido no SICAF, serão consultados, via Internet, os respectivos *sites* dos órgãos emitentes das certidões supracitadas:

3.1. Constatada a situação irregular da contratada junto ao SICAF, ela será notificada, por escrito, para, no prazo de 15 (quinze) dias úteis providenciar sua regularização ou apresentar defesa, sob pena de rescisão contratual. Este prazo poderá ser prorrogado, a critério da Administração.

4. O pagamento será condicionado à apresentação da folha de pagamento do seu pessoal, guias de recolhimento do FGTS e da Previdência Social autenticados por instituição bancária.

5. A Contratada só poderá emitir o documento fiscal, após aprovação dos serviços pela Contratante:

5.1. O documento de cobrança consignará valores em reais e discriminará:

- a) o objeto da prestação do serviço, medição a que se refere e o número do processo que deu origem à contratação;
- b) dados bancários: nome do banco, agência e número da conta-corrente;
- c) nº do CNPJ do licitante/contratada, apresentado nos documentos relativos ao procedimento licitatório, deverá ser o mesmo para efeito de emissão das notas fiscais e posterior pagamento.

6. Juntamente com a nota fiscal/fatura, a Contratada optante do SIMPLES NACIONAL deverá apresentar declaração, conforme modelo constante do Anexo IV da Instrução Normativa SRF n. 1.234/2012, sob pena de ficar sujeito ao regime normal de tributação. Este subitem só diz respeito às empresas que não explorem as atividades constantes do art. 17 da Lei Complementar n. 123/2006, salvo as exceções previstas no § 1º do referido artigo.

7. No início ou no curso do contrato, se a Contratada incorrer em qualquer das situações de vedação previstas no art. 30, II, III ou IV, da Lei Complementar n. 123/2006, não poderá continuar se valendo dos benefícios do regime tributário diferenciado, neste caso, deverá comunicar a sua exclusão à Secretaria da Receita Federal no prazo estabelecido no § 1º do referido artigo:

7.1 Ocorrendo a hipótese prevista no item acima, a Contratada deverá entregar à Justiça Federal cópia (com identificação de recebimento) da comunicação enviada à Secretaria da Receita Federal, no prazo de 5 (cinco) dias da data da referida entrega.

7.2 Ultrapassados os prazos previstos no art. 30, § 1º, da Lei Complementar n. 123/2006, sem que a Contratada comunique à Secretaria da Receita Federal a sua exclusão, a Justiça Federal oficializará o fisco a respeito da mencionada omissão.

8. O pagamento será creditado em nome da contratada, mediante ordem bancária em conta corrente por ela indicada ou por meio de ordem bancária para pagamento de faturas com código de barras, no prazo de até 10 (dez) dias úteis, contados da data do atesto da Nota Fiscal, que ocorrerá no prazo máximo de 02 (dois) dias úteis da data do protocolo do documento no setor competente, no caso de crédito em conta corrente, ou da data de apresentação da fatura com o código de barra, também no setor competente, conforme a opção de pagamento feita pela empresa.

9. Caso o pagamento não seja efetuado no prazo estipulado no subitem anterior, serão devidos à Contratada, juros de mora de 0,03% (três centésimos por cento) ao dia sobre o valor da nota fiscal, a contar do dia subsequente ao do vencimento do prazo para pagamento até o dia do efetivo pagamento, exceto na hipótese de glosa para posterior apuração da falta.

10. Havendo erro na nota fiscal/fatura, ou outra circunstância que a desaprove, a liquidação da despesa ficará pendente e o pagamento será susado até que a Contratada providencie as medidas saneadoras necessárias, não ocorrendo, neste caso, quaisquer ônus para a Justiça Federal da Bahia, inclusive moratório. Nesse caso, o prazo a que refere o item 8 passará a fluir somente após sanada a irregularidade.



**PODER JUDICIÁRIO
JUSTIÇA FEDERAL
SEÇÃO JUDICIÁRIA DO ESTADO DA BAHIA**

11. A CONTRATANTE poderá deduzir do montante a pagar os valores correspondentes às multas devidas pela Contratada.

12. A CONTRATANTE poderá deduzir dos haveres da CONTRATADA valores correspondentes a restituições ao erário ou indenizações, por esta devidas.

DO REAJUSTE (Acórdão do TCU n. 73/2010 – Plenário)

1. Será concedido o reajuste após o período de 12 (doze) meses contado a partir do mês de referência (do SINAPI) ao qual a proposta de preços se referir, pela variação do INCC (Índice Nacional de Construção Civil), divulgado pela Revista Conjuntura Econômica, publicada pela Fundação Getúlio Vargas, coluna 35, por meio da aplicação da seguinte fórmula:

$$R = \left(\frac{I - I_0}{I_0} \right) \times V$$

Em que:

- R = valor do reajuste procurado;
I = índice da “coluna 35-Custo Nacional da Construção Civil e Obras Públicas-Edificações” da Fundação Getúlio Vargas, referente ao mês em que se completar a periodicidade anual do reajuste;
I₀ = índice da coluna citada, do mês da data-base da proposta;
V = valor do preço a ser reajustado.

2. Incumbe à CONTRATADA a iniciativa e o encargo do cálculo do reajustamento, que deverá ser acompanhado da memória, para ser aprovado pela Justiça Federal – Seção Judiciária da Bahia.

3. Se não for divulgado o índice referente ao mês em que deverá ocorrer o reajuste, será utilizado aquele referente ao mês anterior.

4. Em caso de extinção do índice acima pactuado, será aceito o que vier a substituí-lo.

5. Se a Administração Pública vier a estabelecer regras e/ou critérios de reajustamento com periodicidade inferior à vigente, serão repactuadas as condições ora contratadas, ajustando-as ao disciplinamento aplicável, mediante termo aditivo e aprovação superior.

6. O pagamento referente ao reajuste de preços será efetuado por meio da apresentação de nota fiscal distinta daquela alusiva aos valores inicialmente contratados.

7. Considerando que o prazo de vigência do presente contrato é de dias, o reajuste só será devido se, inexistindo culpa da contratada, o prazo de execução ultrapassar os 12 meses. (Lei 10.192/2001, art. 2º)

DO PRAZO DE VIGÊNCIA E PRORROGAÇÃO

1. A vigência deste contrato será de 145 (cento e quarenta e cinco) dias, contados a partir do quinto dia útil da expedição da Ordem de Serviço, sendo 45 (quarenta e cinco) dias para a execução dos serviços, mais 10 (dez) dias para recebimento provisório e mais 90 (noventa) dias para recebimento definitivo, podendo ser prorrogada, a critério da Administração Pública contratante, nas hipóteses do art. 57, § 1º, da Lei n. 8.666/93.

2. O término do prazo de vigência deste contrato não exime a contratada das obrigações assumidas, em relação às garantias oferecidas.



PODER JUDICIÁRIO
JUSTIÇA FEDERAL
SEÇÃO JUDICIÁRIA DO ESTADO DA BAHIA

DA DOTAÇÃO ORÇAMENTÁRIA

As despesas decorrentes desta contratação correrão por conta da seguinte dotação orçamentária: Programa de Trabalho Julgamento de Causas na Justiça Federal – JC ; CATEGORIA ECONÔMICA 449051; NOTA DE EMPENHO emitida em

DA GARANTIA

1. Como garantia do fiel cumprimento deste instrumento, será apresentada pela Contratada, no prazo máximo de 30 (trinta) dias, a contar da data do recebimento da via assinada do contrato, garantia no valor de R\$, correspondente a 5% (cinco por cento) do valor total contratado, podendo a empresa vencedora optar por:

- a) Caução em dinheiro ou em título da dívida pública;
- b) Seguro-garantia; ou
- c) Fiança bancária.

2 A não observância do prazo fixado para apresentação ou complementação da garantia acarretará a aplicação de multa de 0,05% (cinco centésimos por cento) do valor do contrato por dia de atraso, até o máximo de 1,5% (um e meio por cento). O atraso superior a 30 dias autoriza a Contratante a promover a **retenção da multa e da garantia**, diretamente da fatura, o valor retido será depositado junto à Caixa Econômica Federal, com correção monetária, em favor da Contratante.

3. O valor da garantia poderá ser utilizado em pagamento de qualquer obrigação, inclusive restituições ao erário e indenização a terceiros. Neste caso, a Contratada, desde já, se obriga a efetuar a respectiva reposição, no prazo de 10 (dez) dias úteis, a contar da data do recebimento da comunicação da Contratante, sob pena de incidência das medidas previstas no item anterior.

4. Qualquer que seja a modalidade de garantia escolhida, ela assegurará o pagamento de:

- a) prejuízos advindos do não cumprimento do objeto do contrato e do inadimplemento das demais obrigações nele previstas;
- b) multas contratuais aplicadas à Contratada pela Contratante;
- c) prejuízos causados à Contratante ou a terceiros, decorrentes de culpa ou dolo, durante a execução do contrato;

5. Em caso de apresentação de fiança bancária, na carta de fiança deverá constar expressa renúncia, pelo fiador, dos benefícios do Art. 827 do Código Civil Brasileiro.

5.1. A validade da fiança ou do seguro-garantia deverá prosseguir por mais 90 dias, após o término da vigência contratual, possibilitando o regular andamento de processo administrativo para apuração de falta que porventura possa ocorrer. A comunicação ao fiador acerca de eventual descumprimento contratual se dará a qualquer tempo, dentro da vigência da garantia.

6. Em se tratando de caução, o depósito deverá ser efetuado junto à Caixa Econômica Federal, em conta específica para este fim, em favor da Contratante.

7. Sendo a garantia contratual constituída por seguro garantia e sabendo-se que o mercado de seguros não dispõe de cobertura adicional por danos a terceiros, tornam-se sem efeitos: o item 3, tão somente, na menção de ser utilizada a garantia para indenização a terceiros e o item 4, letra “c”.

7.1. Neste caso, excepcionalmente, a contratada autoriza a contratante a fazer descontos na fatura suficientes ao pagamento decorrente do dano a terceiros, mediante prévia apuração do valor e da culpa/dolo em processo administrativo, garantido o contraditório e a ampla defesa.

8. A garantia contratual será dispensada caso o seu valor não ultrapasse 200 UFIR's. Nesse caso, a presente cláusula será considerada não escrita.



**PODER JUDICIÁRIO
JUSTIÇA FEDERAL
SEÇÃO JUDICIÁRIA DO ESTADO DA BAHIA**

DA AUTORIZAÇÃO PARA RETENÇÃO DA GARANTIA

1. A Contratada autoriza a Contratante a reter, a qualquer tempo, a garantia, na forma prevista na cláusula DA GARANTIA.

DAS OBRIGAÇÕES DA CONTRATANTE

Obriga-se a contratante:

1. Proporcionar todas as facilidades necessárias para que a contratada possa cumprir as condições estabelecidas neste instrumento;
2. Decidir os casos omissos, relativos às especificações ou quaisquer documentos que se refiram, direta ou indiretamente, aos serviços/obra;
3. Exigir da CONTRATADA a substituição de qualquer profissional ou operário, quando verificar sua incompetência para execução da tarefa, ou apresentar hábitos nocivos à boa administração do(a) serviço/obra contratado(a);
4. Decidir sobre o reaproveitamento do material da demolição, se for o caso;
5. Efetuar o pagamento, se os serviços forem prestados em conformidade com as especificações requeridas, após medição, aceitação e atesto do executor do contrato;
6. Exigir da Contratada o cumprimento de todos os compromissos assumidos, de acordo com o Projeto Básico, as cláusulas contratuais e a sua proposta;
7. Efetuar a fiscalização dos serviços/obra, procedendo ao atesto da(s) fatura(s), com as ressalvas e/ou glosas que se fizerem necessárias;
8. Rejeitar, no todo ou em parte, os trabalhos executados em desacordo com as especificações exigidas;
9. Comunicar à Contratada qualquer irregularidade constatada na prestação dos trabalhos;
10. Prestar as informações e os esclarecimentos que venham a ser solicitados pelos empregados da Contratada; e
11. Demais obrigações constantes no Projeto Básico e anexos.

DAS OBRIGAÇÕES DA CONTRATADA

A CONTRATADA obriga -se a:

1. Executar o objeto deste contrato nas instalações físicas da **Seção Judiciária da Bahia**, de acordo com as especificações, preços e prazos constantes do Edital e Anexos **do Pregão Eletrônico n.**;
2. Arcar com todo o ônus e obrigações concernentes à legislação social, trabalhista, previdenciária, tributária, fiscal, securitária, comercial, civil e criminal que estejam relacionados direta ou indiretamente com o(a) serviço/obra, inclusive no tocante aos seus empregados, dirigentes e prepostos;
3. Fornecer à CONTRATANTE, quando concluídos os trabalhos, os projetos atualizados "As-Built", incluindo qualquer elemento ou instalação que, por motivos diversos, haja sofrido modificação no decorrer dos serviços. Estes serão apresentados em papel impresso assinado e arquivos em disco, no mesmo padrão dos projetos executivos e em total conformidade com as normas da ABNT, se for o caso;
4. Caso, durante a execução dos trabalhos, houver a necessidade de modificar algum detalhe do projeto, antes de tomar qualquer decisão, consultar a CONTRATANTE, expondo seu parecer técnico sobre o assunto;



**PODER JUDICIÁRIO
JUSTIÇA FEDERAL
SEÇÃO JUDICIÁRIA DO ESTADO DA BAHIA**

5. Conhecer minuciosamente o projeto básico, em todas as suas partes;
6. Manter no serviço os responsáveis técnicos indicados no momento da licitação, se for o caso, para acompanhar “*in loco*”, diariamente, toda a execução dos trabalhos, fazendo os devidos registros no diário de serviços/obras;
7. Consultar a CONTRATANTE para dirimir quaisquer divergências ou dúvidas sobre as especificações que integram o edital;
8. Comunicar, por escrito, à CONTRATANTE sobre reais discrepâncias entre as condições existentes no local e os elementos do projeto, a fim de que esta possa deliberar sobre o assunto;
9. Manter o diário de serviços/obras sempre atualizado, se for o caso;
10. Exibir o diário de serviços/obras atualizado, se for o caso, quando solicitada apresentação pela CONTRATANTE;
11. Manter no local dos trabalhos, com fácil acesso ao fiscal, se for o caso, o diário de serviços/obras em que serão lançadas diariamente as ocorrências. Tal diário, encadernado e com características dos serviços/obras, com folhas em 3 vias, das quais 2 destacáveis;
12. Fornecer todo o material, equipamento e mão-de-obra necessários à execução dos trabalhos, bem como assumir encargos, taxas, seguros, tributos e outras despesas necessárias à perfeita e completa prestação de serviço;
13. Responsabilizar-se pela solidez e segurança dos(as) serviços/obra pelo período de 5 (cinco) anos conforme, art. 618 do Código Civil Brasileiro, se for o caso. A garantia dos equipamentos será a mesma oferecida pelo fabricante;
14. Responsabilizar-se pela quantidade e qualidade dos materiais empregados, fornecendo todo o material de acordo com as especificações técnicas e assumindo as despesas referentes a transporte, carga, descarga e movimentação de materiais, suas respectivas perdas e estocagem, dentro e fora dos canteiros, assim como o processo de utilização;
15. Apresentar amostras dos materiais a serem utilizados, para prévia autorização da CONTRATANTE, se for o caso:
 - 15.1. A aplicação de materiais fora das especificações e/ou sem prévia aprovação e autorização da CONTRATANTE sujeitará a CONTRATADA a substituir o material, sem ônus adicionais para a CONTRATANTE, por outro que atenda às especificações e ainda poderão ser aplicadas outras penalidades cabíveis.
16. Reparar, corrigir, remover, reconstituir ou substituir, às suas expensas, **no prazo de dez dias contados a partir da notificação**, no total ou em parte, o objeto deste contrato, em que se fizer vícios, defeitos ou incorreções resultantes da execução ou de material empregado, sendo, ainda, responsável pelos danos causados diretamente à Administração ou a terceiros;
17. Obedecer todas as recomendações, com relação à segurança do trabalho, contidas na NR-18, aprovada pela Portaria 3214, de 08/06/78, do Ministério do Trabalho, publicada no DOU de 06/07/78 (suplemento);
18. Diligenciar para que seus empregados trabalhem com equipamento de proteção individual (EPI), se for o caso, tais como: capacete, protetores faciais, óculos de segurança, protetores, luvas e mangas de proteção, botas de borracha ou de PVC, cintos de segurança e demais equipamentos adequados para cada tipo de serviço que estiver sendo desenvolvido:
 - 18.1. A Contratante poderá paralisar os trabalhos, enquanto os empregados não estiverem com os equipamentos de proteção, se for o caso. O ônus da paralisação correrá por conta da Contratada, mantendo-se inalterados os prazos contratuais.
19. Apresentar, quando do primeiro faturamento, os seguintes documentos, se for o caso: Matrícula da obra/serviço no INSS, relação de operários, cópia do alvará expedido pela Prefeitura Municipal e ART de execução da obra/serviço registrado no CREA/BA



**PODER JUDICIÁRIO
JUSTIÇA FEDERAL
SEÇÃO JUDICIÁRIA DO ESTADO DA BAHIA**

20. Providenciar, quando necessário e às suas custas, toda a documentação e licenças exigidas para o(a) serviço/obra, bem como taxas incidentes, junto aos órgãos competentes, devendo apresentá-los à fiscalização sob pena de suspensão do pagamento;
21. Responsabilizar-se pelo pagamento de quaisquer multas, indenizações ou despesas, impostas à Seção Judiciária do Estado da Bahia por autoridade competente, em decorrência de inobservância, por parte de seus empregados, de leis, decretos, normas de segurança no trabalho estabelecidas pelo Ministério do Trabalho, regulamentos e posturas municipais;
22. Executar os trabalhos de acordo com as Normas da ABNT, com o Decreto Lei 92.100/85 e com as normas dos fabricantes dos materiais aplicados, utilizando materiais de primeira qualidade;
23. Empregar materiais novos, comprovadamente de primeira qualidade, e de acordo com as especificações técnicas, devendo ser submetidos à aprovação da CONTRATANTE;
24. Cuidar para que todas as partes do(a) serviço/obra permaneçam sempre limpas e arrumadas, com os materiais estocados e empilhados em local apropriado, por tipo e qualidade, se for o caso;
25. Solicitar, oficialmente, à CONTRATANTE, com antecedência mínima de **24h**, autorização para executar os trabalhos fora do horário útil (noites, finais de semana e feriados), se for o caso:
- 25.1. Todo o ônus decorrente das horas extras e noturnas, conforme a CLT, correrão por conta da CONTRATADA;
26. Permitir o livre acesso da fiscalização da CONTRATANTE ao local dos trabalhos, se for o caso, acatando suas ordens, sugestões e determinações;
27. Remover continuamente entulho e detritos oriundos da execução dos trabalhos, providenciando transporte para local apropriado e autorizado pelo poder público, se for o caso;
28. Deixar o local do(a) serviço/obra totalmente limpo, sem entulho e em perfeitas condições de higiene e uso (conexões testadas) após a conclusão dos trabalhos, se for o caso;
29. Entregar à CONTRATANTE todo o material e/ou equipamento em condições de uso, retirados do local dos serviços e não reutilizado, se for o caso, mediante recibo;
30. Expedir ART dos serviços/obra e promover a anotação, registro, aprovação e outras exigências dos órgãos competentes com relação aos serviços e projetos, inclusive responsabilizando-se por todos os ônus decorrentes;
31. Aceitar, nas mesmas condições contratuais, acréscimos ou supressões no valor inicial atualizado do contrato, nos termos do artigo 65, §§1º, 2º e 3º, da Lei n. 8.666/93, assinando aditivos no prazo definido pela Administração;
32. Concorde expressamente, nos termos do **art. 13, II, do Decreto n. 7.983/2013**, com a adequação do projeto básico, se for o caso, sendo que as alterações contratuais sob alegação de falhas ou omissões em qualquer das peças, orçamentos, plantas, especificações, memoriais e estudos técnicos preliminares do projeto não poderão ultrapassar, no seu conjunto, 10% (dez por cento) do valor total do contrato, computando-se esse percentual para verificação do limite do parágrafo primeiro do art. 65 da Lei 8.666/1993, se for o caso;
33. Manter durante toda a execução do contrato, em compatibilidade com as obrigações assumidas, todas as condições de habilitação e qualificação exigidas na licitação;
34. Responsabilizar-se pela idoneidade e pelo comportamento de seus empregados, prepostos ou subordinados;
35. Responsabilizar-se pelos danos causados ao CONTRATANTE ou a terceiros, decorrentes de sua culpa ou dolo na execução do objeto do contrato, não podendo ser argüido, para efeito de exclusão de responsabilidade, o fato de o CONTRATANTE proceder à fiscalização ou acompanhamento da execução dos respectivos trabalhos;



**PODER JUDICIÁRIO
JUSTIÇA FEDERAL
SEÇÃO JUDICIÁRIA DO ESTADO DA BAHIA**

36. Comunicar por escrito e imediatamente ao contratante a ocorrência de contratação de empregados ou a admissão em seu quadro societário de pessoas que sejam cônjuges, companheiros ou parentes em linha reta, colateral ou por afinidade, até o terceiro grau, inclusive, de ocupantes de cargos de direção e de assessoramento, de membros ou juízes vinculados à Justiça Federal da Bahia;
37. Responder por quaisquer compromissos assumidos com terceiros, ainda que vinculados à execução do contrato;
38. Colocar, se for o caso, placas indicativas dos serviços/obra, ligações provisórias de água, luz e telefone, conforme legislação vigente;
39. Assinar os aditivos de prazo, propostos pela Administração, em tempo hábil;
40. Demais obrigações constantes no Projeto Básico e anexos.

DAS SANÇÕES ADMINISTRATIVAS

Ocorrendo inadimplemento na prestação dos serviços contratados, a empresa contratada estará sujeita às sanções administrativas cominadas nas Leis n. 8.666/1993 ou na de n. 10.520/2002 (Pregão Presencial) ou, ainda, no Decreto n. 5.450/2005 (Pregão Eletrônico), conforme o caso.

1. Advertência;
2. Multa nos seguintes percentuais:

2.1. No caso de multa moratória:

- a) 2 % (dois por cento) sobre o valor total do contrato quando o contratado não assinar aditivos no prazo fixado pela Contratante.
- b) pelo atraso na execução de serviços segundo o cronograma físico financeiro:
 - b.1) 0,3% (três décimos por cento) por dia de atraso, até o limite de 6%, sobre o valor dos itens executados com atraso.
 - b.2) Ultrapassando 20 (vinte) dias, o atraso dará causa à aplicação da multa de 10% (dez por cento) sobre o valor dos itens executados com atraso.

As multas estabelecidas nas alíneas b.1 e b.2 não serão aplicadas cumulativamente. Caso a Contratante entenda que a mora superior a 20 dias configura recusa ao cumprimento do contrato (inexecução parcial ou total), rescindir o instrumento contratual e neste caso dará causa a aplicação dos percentuais cominados nos itens 2.2.a ou 2.2.b.

Para fins de apuração do valor dos itens não executados, cada ETAPA do cronograma deverá ser avaliada de forma isolada. Significa dizer que, caso algum serviço já apurado e sancionado, pertencente à ETAPA anterior, ainda estiver pendente de execução, este não será objeto de nova apuração quando da avaliação das etapas subsequentes, para não configurar “bis in idem”. Também significa dizer que, os serviços de ETAPAS posteriores, porventura adiantados pela contratada, não poderão ser compensados com serviços não executados, pertencentes à ETAPA anterior, salvo solicitação prévia de adiantamento de serviço realizado pela Contratada e aprovada pela administração e/ou solicitação da administração acatada pela Contratada.

- c) Havendo atrasos no cumprimento das demais obrigações, a multa terá o percentual de 0,5% (cinco décimos por cento) sobre 1% do valor total do contrato.

2.2. No caso de multa compensatória:

- a) 15% sobre o valor dos itens não executados (inexecução parcial)
- b) 20% sobre o valor total do contrato, em caso de inexecução total.



**PODER JUDICIÁRIO
JUSTIÇA FEDERAL
SEÇÃO JUDICIÁRIA DO ESTADO DA BAHIA**

As multas previstas nas alíneas “a” e “b” não serão aplicadas cumulativamente.

3. Caso a Contratada não possa cumprir os prazos estipulados, deverá apresentar justificativa por escrito encaminhando a solicitação da prorrogação ao executor do contrato, antes do vencimento do prazo, ficando a critério da Administração a sua aceitação, nos termos dos parágrafos 1º e 2º do artigo 57 da Lei n. 8.666/93.

4. As multas devidas pela contratada **serão deduzidas de pleno direito dos valores devidos pela contratante ou descontadas da garantia, se for o caso**. Caso a contratada não tenha créditos a receber, ou se este for inferior ao valor da multa a contratada terá o prazo de 05 (cinco) dias úteis, após a notificação oficial para recolhimento do valor correspondente à diferença através da GRU, sob pena de cobrança judicial.

5. Além das penalidades citadas, a empresa faltosa ficará sujeito à suspensão do direito de licitar e contratar com a Seção Judiciária do Estado da Bahia e à declaração de inidoneidade para licitar com a Administração Federal.

6. A aplicação da sanção de declaração de inidoneidade implica a inativação do cadastro, impossibilitando o fornecedor de relacionar-se comercialmente com a Administração Federal, no âmbito do SISG e dos demais órgãos/entidades que aderirem ao SICAF.

7. Qualquer irregularidade de caráter comercial ou técnico será registrada no SICAF.

8. A aplicação de quaisquer penalidades será precedida de regular processo administrativo, onde se garantirá o contraditório e a ampla defesa.

DAS ESPECIFICAÇÕES DOS SERVIÇOS

1. O serviço deverá ser executado conforme especificado no edital e seus anexos.

2. A FISCALIZAÇÃO da Contratante decidirá acerca das questões omissas e/ou duvidosas.

3. Os profissionais indicados na licitação deverão acompanhar a execução dos serviços **diariamente**. Fazendo os devidos registros no diário de serviço/obra, se for o caso, sendo os responsáveis técnicos, representando a Contratada e deverão manter estreita comunicação com a Contratante através da Fiscalização.

4. Detalhes não fornecidos prevêm que o objeto seguirá o mesmo padrão dos demais detalhes, contudo, deverá sempre ser consultada a CONTRATANTE.

5. Se for o caso, o pedido de similaridade de material será possível, desde que solicitado por escrito pela empreiteira, em tempo hábil, acompanhado dos elementos técnicos necessários à análise dos mesmos, ou seja, amostras, catálogos com especificações técnicas dos materiais, seus componentes, seu sistema e sua tecnologia, relatórios ou pareceres técnicos de laboratórios especializados ou certificações, para que a Contratante se manifeste a respeito, emitindo autorização expressa:

5.1. Em caso de eventualidades técnicas que obriguem a mudança de material especificado, o assunto deve obedecer ao prescrito no item acima.

5.2. As amostras dos materiais a serem utilizados serão submetidas previamente à aprovação da Contratante, antes de sua utilização.

DO DIÁRIO DE SERVIÇO/OBRA

1. Cabe à CONTRATADA o fornecimento e manutenção de diário de serviço/obra, permanentemente disponível para efetivação de registros, no local dos trabalhos.

2. O diário de serviço/obra deve ser constituído de folhas numeradas, em 3 (três) vias, sendo as duas primeiras destacáveis e a terceira fixa, e será formado de tantos volumes quantos forem necessários para os registros diários, até o encerramento dos trabalhos.



**PODER JUDICIÁRIO
JUSTIÇA FEDERAL
SEÇÃO JUDICIÁRIA DO ESTADO DA BAHIA**

3. A fiscalização deverá apor sua assinatura em todas as vias de cada uma das folhas do diário de serviço/obra, após todas as anotações nele registradas, tendo as vias a seguinte destinação:

- a) 1ª via - Fiscalização e, após o recebimento definitivo, anexação ao dossiê do(a) serviço/obra;
- b) 2ª via – CONTRATADA; e
- c) 3ª via - Diário de serviço/obra, a ser arquivado na Secretaria Administrativa da Seção Judiciária do Estado da Bahia.

4. A CONTRATADA deve registrar no diário de serviço/obra, obrigatoriamente, as seguintes informações:

- a) Identificação do(a) serviço/obra, inclusive número do contrato;
- b) Identificação da CONTRATADA;
- c) O prazo contratual;
- d) Data do registro, prazo de execução dias decorridos e dias restantes, relativamente à execução;
- e) Atrasos verificados na execução dos trabalhos;
- f) Quantidade discriminada de empregados, por categoria profissional;
- g) Condições meteorológicas prejudiciais ao andamento dos trabalhos;
- h) Ocorrência de fatos excepcionais e imprevisíveis, estranhos à vontade da Seção Judiciária do Estado da Bahia e da CONTRATADA, que alterem substancialmente as condições de execução dos trabalhos;
- i) Falhas nos serviços de terceiros, não sujeitas a sua ingerência;
- j) Consultas dirigidas à fiscalização, bem como pedidos de providências e as respostas obtidas;
- k) Data de início e término de etapas, caracterizadas de acordo com o cronograma físico-financeiro;
- l) Acidentes ocorridos no decorrer dos trabalhos;
- m) Respostas às interpelações da Fiscalização;
- n) Eventual omissão ou atraso de providências a cargo da Seção Judiciária do Estado da Bahia, ou escassez de material, que dificulte o andamento dos trabalhos;
- o) Realização de testes, bem como os resultados obtidos, se for o caso;
- p) Serviços extras realizados;
- q) Faturas entregues à fiscalização;
- r) Subcontratação de parte do trabalho, desde que autorizada;
- s) Outros fatos que, a juízo da CONTRATADA, devam ser objeto de registro.

DA RESCISÃO

1. A inexecução total ou parcial deste Contrato ensejará sua rescisão com as conseqüências legais, conforme disposto nos arts.77 a 80 da Lei n.8.666/93, reconhecendo a Contratada os direitos da Contratante.

2. Os casos de rescisão contratual unilateral pela Contratante serão formalmente motivados nos autos do processo administrativo, sendo assegurado à Contratada o direito ao contraditório e à ampla defesa. Neste caso, a contratada será notificada com antecedência mínima de 20 (vinte) dias.

DO ACOMPANHAMENTO E DA FISCALIZAÇÃO

1. Durante a vigência do contrato, a execução dos trabalhos será acompanhada e fiscalizada por servidor ou comissão designada, profissional ou empresa contratada para esse fim, a critério da Contratante.

2. A atuação da Fiscalização da Contratante não exime a Contratada de sua total e exclusiva responsabilidade sobre a totalidade dos serviços/obra contratados.

3. O executor do contrato anotará em registro próprio todas as ocorrências relacionadas com a execução dos trabalhos, determinando o que for necessário à regularização das faltas ou defeitos observados.

4. À Fiscalização caberá a incumbência de decidir os casos omissos, relativos às especificações ou quaisquer documentos a que se refiram, direta ou indiretamente, ao serviço/obra.



**PODER JUDICIÁRIO
JUSTIÇA FEDERAL
SEÇÃO JUDICIÁRIA DO ESTADO DA BAHIA**

5. As decisões e providências que ultrapassem a competência do executor do contrato deverão ser solicitadas à Direção do Foro, em tempo hábil, para a adoção das medidas convenientes.

6. Não obstante ser a CONTRATADA a única e exclusiva responsável pela execução de todos os serviços, a CONTRATANTE reserva-se o direito de, sem que de qualquer forma restrinja a plenitude dessa responsabilidade, exercer a mais ampla e completa fiscalização sobre os trabalhos, diretamente ou por prepostos designados, podendo para isso:

- a) Ordenar a imediata retirada do local, bem como a substituição, de empregado da CONTRATADA que embarace ou dificulte a fiscalização da CONTRATANTE ou cuja permanência na área, a seu exclusivo critério, julgue inconveniente;
- b) Examinar as carteiras profissionais dos empregados colocados a seu serviço, a fim de comprovar o registro de função profissional;
- c) Solicitar à CONTRATADA, se for o caso, a substituição de qualquer material ou equipamento cujo uso considere prejudicial à boa conservação de seus pertences, equipamentos ou instalações, ou ainda que não atendam às necessidades;
- d) Promover as avaliações das etapas executadas, observando o disposto no Cronograma Físico-Financeiro;
- e) Sustar qualquer trabalho que esteja sendo executado em desacordo com o especificado, sempre que essa medida se tornar necessária.

7. Os serviços efetivamente executados serão medidos conforme cronograma físico-financeiro. O Início do período será a partir do 5º (quinto) dia útil, após a expedição da Ordem de Serviço e o final quando do recebimento provisório do objeto contratual.

DO RECEBIMENTO DOS SERVIÇOS

1. Comunicação do término do serviço.

1.1. Executado o serviço, estando o mesmo em condições de ser recebido, a CONTRATADA deverá comunicar à FISCALIZAÇÃO, por escrito e dentro do prazo contratual, a fim de que seja realizada VISTORIA para fins de Recebimento Provisório.

1.2. A emissão da comunicação acima referida fora do prazo contratual caracterizará **mora**, sujeitando a Contratada às penalidades cabíveis previstas em Contrato.

2. Recebimento provisório.

2.1. Em até **10 (dez) dias** contados a partir da comunicação do término do serviço, a FISCALIZAÇÃO, após vistoria, emitirá o TERMO DE RECEBIMENTO PROVISÓRIO, o qual deverá ser circunstanciado e assinado por ambas as partes.

2.1.2. Em caso de constatação da não finalização dos serviços e/ou da existência de parcelas ainda não executadas/fornecidas, a Fiscalização fará constar, junto ao TERMO DE RECEBIMENTO PROVISÓRIO DO SERVIÇO, lista de pendências verificadas e concederá prazo de até 30 (trinta) dias para a Contratada, às suas expensas, reparar, corrigir, remover, reconstruir ou substituir, no total ou em parte, o objeto do Contrato, com vistas ao atendimento das exigências efetuadas conclusão dos serviços, ou rejeitará o próprio serviço/obra no todo ou em parte, conforme disposto no art. 76 da Lei n. 8.666/93.

2.4. Concluídos os trabalhos relativos às pendências listadas, a CONTRATADA efetuará, dentro do prazo fixado acima, por escrito, comunicado à Fiscalização solicitando a realização de nova VISTORIA.

2.5. Constatada a conclusão das pendências, aguardar-se-á o término do prazo de verificação com vistas ao RECEBIMENTO DEFINITIVO.



**PODER JUDICIÁRIO
JUSTIÇA FEDERAL
SEÇÃO JUDICIÁRIA DO ESTADO DA BAHIA**

2.6. Se porventura, durante a NOVA VISTORIA, verificar-se que as pendências apontadas pela Fiscalização não foram sanadas, caracterizar-se-á **mora**, a partir do término do prazo concedido pela Administração.

3. Recebimento definitivo.

3.1. No prazo de **90 (noventa) dias** contados a partir da emissão do Termo de Recebimento Provisório, será observado o funcionamento/productividade dos equipamentos e/ou instalações e finalizada VISTORIA por servidor ou comissão designada pela Administração, com vistas à emissão do TERMO DE RECEBIMENTO DEFINITIVO.

3.2. Após a verificação da perfeita adequação do serviço aos termos do contrato/projeto básico e apresentada toda a documentação pertinente, será emitido o TERMO DE RECEBIMENTO DEFINITIVO DO SERVIÇO.

4. O recebimento provisório ou definitivo não exclui a responsabilidade civil pela solidez e segurança dos serviços, nem a ética profissional pela execução do contrato.

5. Para assinatura do termo de recebimento definitivo, a CONTRATADA deverá apresentar a Certidão Negativa de Débito (CND) junto ao INSS referente ao serviço, o Certificado de Regularidade de Situação (CRS) emitido pela Caixa Econômica Federal. Além disso, deverá comprovar que a expedição de ART dos serviços e promover a anotação, registro, aprovação e outras exigências dos órgãos competentes com relação aos serviços e projetos, inclusive responsabilizando-se por todos os ônus decorrentes.

6. Para a expedição do Termo de Recebimento Definitivo, além do disposto no item supra, a CONTRATADA deverá apresentar, se for o caso:

- a) O diário de serviço/obra encerrado;
- b) “As built” em 02 (dois) jogos completos de originais de todos os projetos elaborados e utilizados na construção, devidamente corrigidos, atualizados, aprovados pelas autoridades competentes, bem como todas as plantas em arquivo eletrônico DWG e em total conformidade com as normas da ABNT;
- c) Manuais, notas fiscais (cópias), garantias e diagrama eletroeletrônico de todos os equipamentos (eletrônico, elétrico, mecânico) fornecidos e instalados na obra;
- d) Certificação de pontos lógicos;
- e) Alvará de Habite-se.

7. Os(a) serviços/obra serão recusados se entregues com especificações técnicas diferentes das contidas na proposta da empresa licitante e/ou do projeto básico, memoriais descritivos, cadernos de especificações, planilha orçamentária e demais documentos relativos ao serviço, inclusive projeto executivo.

8. Fica resguardado o direito da CONTRATANTE de rejeitar o(a) serviço/obra, objeto deste Contrato, no todo ou em parte, se o(a) mesmo(a) estiver em desacordo com as especificações e projetos fornecidos pela CONTRATANTE.

DA PUBLICAÇÃO

O presente contrato será publicado em forma de extrato, no D.O.U., Seção 03, em conformidade com o disposto no parágrafo único do artigo 61 da Lei n. 8.666/93.

A publicação resumida do presente instrumento deverá ser providenciada no prazo determinado no art. 61, parágrafo único, da Lei n. 8.666/93.

DO FORO

Fica eleito o Foro da Justiça Federal - Seção Judiciária do Estado da Bahia – Salvador-Ba, para dirimir qualquer dúvida decorrente do presente Contrato, com renúncia expressa de qualquer outro, por mais privilegiado que seja.



**PODER JUDICIÁRIO
JUSTIÇA FEDERAL
SEÇÃO JUDICIÁRIA DO ESTADO DA BAHIA**

ANEXO IV

**DECLARAÇÃO A SER APRESENTADA PELA PESSOA JURÍDICA CONSTANTE DO INCISO XI DO ART. 4º
IN 1.234/2012 - RFB**

Ilmo. Sr.

(pessoa jurídica pagadora)

(Nome da empresa), com sede (endereço completo), inscrita no CNPJ sob o nº..... DECLARA à (nome da pessoa jurídica pagadora), para fins de não incidência na fonte do IRPJ, da Contribuição Social sobre o Lucro Líquido (CSLL), da Contribuição para o Financiamento da Seguridade Social (Cofins), e da Contribuição para o PIS/Pasep, a que se refere o art. 64 da Lei nº 9.430, de 27 de dezembro de 1996, que é regularmente inscrita no Regime Especial Unificado de Arrecadação de Tributos e Contribuições devidos pelas Microempresas e Empresas de Pequeno Porte - Simples Nacional, de que trata o art. 12 da Lei Complementar nº 123, de 14 de dezembro de 2006.

Para esse efeito, a declarante informa que:

I - preenche os seguintes requisitos:

a) conserva em boa ordem, pelo prazo de 5 (cinco) anos, contado da data da emissão, os documentos que comprovam a origem de suas receitas e a efetivação de suas despesas, bem como a realização de quaisquer outros atos ou operações que venham a modificar sua situação patrimonial; e

b) cumpre as obrigações acessórias a que está sujeita, em conformidade com a legislação pertinente;

II - o signatário é representante legal desta empresa, assumindo o compromisso de informar à Secretaria da Receita Federal do Brasil e à pessoa jurídica pagadora, imediatamente, eventual desenquadramento da presente situação e está ciente de que a falsidade na prestação dessas informações, sem prejuízo do disposto no art. 32 da Lei nº 9.430, de 1996, o sujeitará, com as demais pessoas que para ela concorrem, às penalidades previstas na legislação criminal e tributária, relativas à falsidade ideológica (art. 299 do Decreto-Lei nº 2.848, de 7 de dezembro de 1940 - Código Penal) e ao crime contra a ordem tributária (art. 1º da Lei nº 8.137, de 27 de dezembro de 1990).

Local e data.....

Assinatura do Responsável



**PODER JUDICIÁRIO
JUSTIÇA FEDERAL
SEÇÃO JUDICIÁRIA DO ESTADO DA BAHIA**

ANEXO V

MODELO DE DECLARAÇÃO DE COMPOSIÇÃO DE PREÇO, PRAZO DE GARANTIA, VALIDADE DE PROPOSTA E APTIDÃO PARA INICIAR O SERVIÇO/OBRA

....., inscrito no CNPJ nº por intermédio de seu representante legal o(a) Sr(a)..... portador(a) da Carteira de Identidade nº..... e do CPF nº.....

DECLARA:

- 1) Que o preço indicado na proposta, acrescido do B.D.I. compreende todas as despesas concernentes à execução do serviço, incluindo o fornecimento de equipamentos, materiais, transportes e mão-de-obra e todos os detalhamentos que se fizerem necessários, bem como impostos, encargos sociais, trabalhistas, previdenciários, fiscais e comerciais, prêmios de seguros, taxas e outras despesas, de quaisquer naturezas, que se façam indispensáveis à perfeita execução do serviço;
- 2) Que o prazo de garantia dos serviços e serviços executados será de (.....) anos, a contar da data do recebimento definitivo do serviço;
- 3) Que o prazo de validade da proposta é(.....) dias, contados a partir da data de entrega dos envelopes;
- 4) Que tem aptidão para iniciar os serviços na data estipulada no contrato para iniciar o serviço.

.....

(Local / data)

.....

(representante legal)



PODER JUDICIÁRIO
JUSTIÇA FEDERAL
SEÇÃO JUDICIÁRIA DO ESTADO DA BAHIA

ANEXO VI

À

JUSTIÇA FEDERAL DE 1º INSTÂNCIA

PREGÃO ELETRÔNICO Nº. XX/201__

DATA:

DECLARAÇÃO

A (nome da empresa), inscrita no CNPJ sob o nº. XXXX , situada à (rua/Av)XXXXXXXX, n.XXX – Bairro(XXXX), CEP: XXX, telefone (XXX) XXX-XXXX e fax: (XX) XXXX-XXXX, e-mail: XXXXXX@XXXXXXXX.com.br, na Cidade de XXXX, estado XXXXX, através de seu representante legal o Sr. XXXXXXXXXXXX, portador da carteira de identidade nº. XXXXX SSP/XX e de CPF: XXX.XXX.XXX-XX, **DECLARA** sob as penas da lei, que não se encontra em processo de dissolução, fusão, cisão ou incorporação.

(Cidade),/(estado), XX de XX de 201__.

XXXXXXX

RG: XXX SSP/XX - CPF: XXX.XXX.XXX-XX
PROCURADOR